

中華民國 108 年度

高雄市政府監督

高雄市立圖書館執行成果及決算報告書

高雄市立圖書館編

高雄市立圖書館
目 次
中華民國108年度

總說明	1~56
主要表	
收支餘絀決算表	57~60
餘絀撥補決算表	61~62
現金流量決算表	63
平衡表	64~65
明細表	
收入明細表	66~71
成本(或費用)明細表	72~79
固定資產建設改良擴充明細表	80~81
資產折舊明細表	82~84
參考表	
主要營運項目執行績效摘要表	85
員工人數彙計表	86
用人費用彙計表	87
各項費用彙計表	88~89
公務車輛明細表	90
附錄	
高雄市議會審議行政法人預算所提決議及附帶決議辦理情形報告表	91

高雄市立圖書館 總說明 中華民國 108 年度

壹、概況

一、設立依據

高雄市立圖書館（以下簡稱本館）係依據高雄市政府 106 年 6 月 19 日高市府文發字第 10630865000 號令制定之「高雄市立圖書館設置自治條例」所設立之行政法人，以高雄市政府為監督機關，於 106 年 9 月 1 日起正式掛牌營運。

二、設立宗旨

為促進圖書館之有效經營管理，提供完善圖書資訊服務，以推廣多元教育、提升閱讀文化，促使本館邁入專業治理與永續經營的新里程碑，開創更多元化的圖書服務產值。

三、組織概況

本館為第一個地方政府成立的行政法人圖書館，也是台灣首座行政法人公共圖書館，在組織上設置董事會為本館重大事務審議機制，監事會專責監督與稽核，同時設置館長 1 人，副館長 2 人，館長以下分置部門執行各項業務，並分設 1 座總館、59 座分館及 1 間閱覽室。

四、高雄市立圖書館組織架構圖

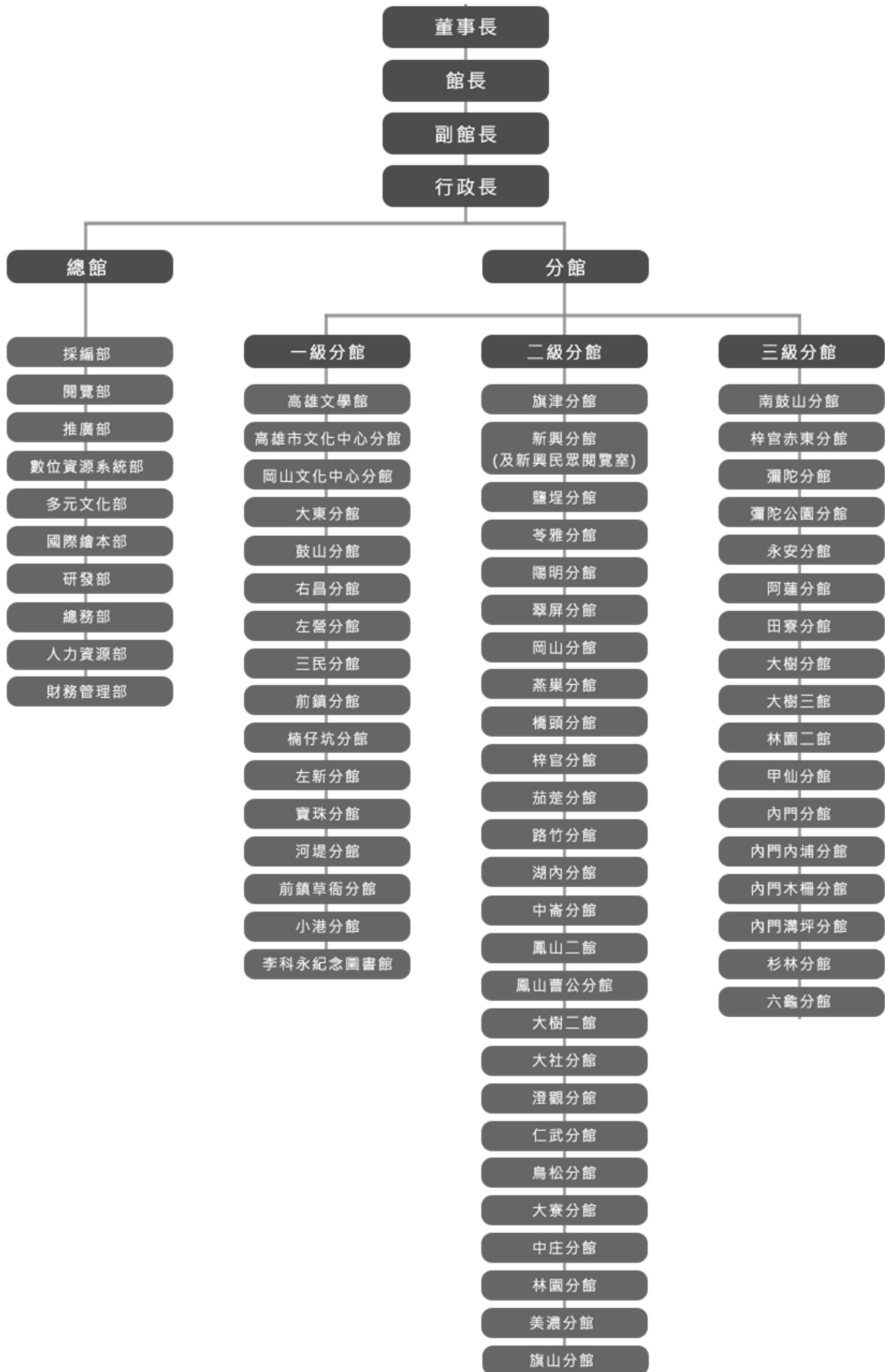

五、高雄市立圖書館第一屆董事會暨監事會成員

(一) 高雄市立圖書館第一屆董事會成員

任期：至 109 年 8 月 14 日

職稱	姓名	服務單位
董事長	林思伶	高雄市政府文化局局長
董事	王怡鳳	蒲公英故事閱讀推廣協會總幹事 獨立書店小房子書舖店主
董事	阮氏青河	成功大學外語中心越南語講師
董事	李黛華	高雄市政府教育局主任秘書
董事	邱炯友	政治大學圖書資訊與檔案學研究所教授兼所長
董事	林清益	高雄市政府民政局專門委員
董事	柯皓仁	臺灣師範大學圖書資訊學研究所教授 臺灣師範大學圖書館館長
董事	陳昭珍	臺灣師範大學圖書資訊學研究所教授兼教務長
董事	陳石圍	高雄市政府勞工局副局長
董事	陳美英	高雄市政府文化局專門委員兼代理文創中心主任
董事	楊佳嫻	作家、清華大學中國文學系副教授
董事	蔡素芬	自由時報影藝中心主任 林榮三文化公益基金會執行長
董事	蔡清華	文藻外語大學師資培育中心特聘教授
董事	鄭舜仁	正修科技大學副校長兼國際事務處處長
董事	戴莉珍	茉莉二手書店創辦人

(二) 高雄市立圖書館第一屆監事會成員

任期：至 109 年 8 月 14 日

職稱	姓名	服務單位
常務監事	陳仙女	高雄市政府文化局會計主任
監事	唐小菁	菁誠聯合律師事務所律師
監事	黃明紹	高雄市政府文化局秘書
監事	楊月雲	冠盟會計師事務所會計師
監事	應海利	高雄市政府教育局人事室主任

(依姓名筆劃排序)

六、歷次董事會暨監事會討論議案

(一) 董事會

108 年共計召開 3 次董事會，通過 107 年執行成果及決算報告、109 年預算及本館營運計畫等重要議案，相關資料詳列如下。

時間	屆次	內容
108 年 3 月 6 日 (三) 14 時 00 分 高雄市立圖書館華立廳	第 1 屆董事會 108 年度第 1 次會議	<ol style="list-style-type: none">出席董事：王文翠董事長、李幸娟、李黛華、阮氏清河、柯皓仁、陳石圍、陳美英、蔡清華列席監事：陳仙女常務監事、唐小菁、黃明紹、應海利決議案： 高雄市立圖書館 107 年執行成果及決算報告案
108 年 8 月 14 日 (三) 14 時 30 分 高雄市立圖書館華立廳	第 1 屆董事會 108 年度第 2 次會議	<ol style="list-style-type: none">出席董事：林思伶董事長、王怡鳳、阮氏清河、林清益、邱炯友、柯皓仁、陳石圍、陳昭珍、陳美英、楊佳嫻、蔡素芬、蔡清華、戴莉珍列席監事：陳仙女常務監事決議案：<ol style="list-style-type: none">高雄市立圖書館 109 年預算案高雄市立圖書館 109 年營運計畫草案高雄市立圖書館 106 年募款計畫結案報告草案
108 年 12 月 17 日 (二) 15 時 30 分 高雄市立圖書館華立廳	第 1 屆董事會 108 年度第 3 次會議	<ol style="list-style-type: none">出席董事：林思伶董事長、阮氏清河、李黛華、林清益、陳石圍、陳美英、蔡素芬、鄭舜仁、戴莉珍列席監事：陳仙女常務監事決議案：<ol style="list-style-type: none">高雄市立圖書館 109-113 年發展目標及計畫草案高雄市立圖書館專業人員年終考核等第人數比例

(二) 監事會

108 年共計召開 3 次監事會，通過 107 年執行成果及決算報告、109 年預算、107 年稽核報告及 108 年度定期稽核計畫，相關資料詳列如下。

時間	屆次	內容
108 年 3 月 6 日 (三) 16 時 00 分 高雄市立圖書館八樓會議室	第 1 屆監事會 108 年度第 1 次會議	1. 出席監事：陳仙女常務監事、唐小菁、黃明紹、應海利 2. 決議案： (1) 高雄市立圖書館 107 年執行成果及決算報告案 (2) 高雄市立圖書館 107 年稽核報告案
108 年 8 月 14 日 (三) 14 時 00 分 高雄市立圖書館華立廳	第 1 屆監事會 108 年度第 2 次會議	1. 出席監事：陳仙女常務監事、楊月雲、唐小菁、黃明紹 2. 決議案： 高雄市立圖書館 109 年預算案
108 年 11 月 15 日 (五) 14 時 30 分 高雄市立圖書館華立廳	第 1 屆監事會 108 年度第 3 次會議	1. 出席監事：陳仙女常務監事、楊月雲、唐小菁、黃明紹 2. 決議案： 高雄市立圖書館 108 年度定期稽核計畫

七、相關統計概況

(一) 高雄市立圖書館成果一覽表

項 目	統計量
全館（含 1 座總館、59 座分館及 1 間閱覽室）	
館藏量	5,976,616 冊
人均擁冊數	2.16 冊
全館總借閱人次	3,237,725 人次
全館總借閱冊數	12,040,803 冊
全館進館人次	9,800,557 人次
108 年新增辦證數	40,958 張
累積辦證數	1,719,115 張
圖書館利用人次	27,074,693 人次
總館	
總館館藏量	792,415 冊
總館借閱人次	588,912 人次
總館借閱冊數	1,493,130 冊
總館進館人次	1,721,734 人次
台灣雲端書庫@高雄	
台灣雲端書庫藏書量	35,689 冊
台灣雲端書庫 108 年借閱冊數	145,912 冊
台灣雲端書庫 108 年使用人數	79,492 人次
台灣雲端書庫累計借閱冊數	1,135,641 冊
台灣雲端書庫累計使用人數	145,016 人次
電子資源（含台灣雲端書庫@高雄、電子資料庫、一般購置電子書）	
電子資源館藏量	39,315 件
108 年借閱冊數 (僅計算電子書，電子資料庫無借閱冊數)	146,835 冊
電子資源 108 年使用人數	232,078 人次
募款	
行政法人高市圖	7,203,917 元
閱讀推廣活動	
總館活動場次	869 場
分館活動場次	13,185 場

(二) 108 年閱覽概況統計表

108 年閱覽概況統計表(含館藏特色)

項次	館名	利用圖書館人次	館藏數量 (冊)	館藏借閱冊數 (冊次)	期刊(種)	報紙(種)	館藏特色
			合計	合計	合計	合計	
總計		27,074,693	5,976,616	12,040,803			
1	總館	7,932,042	792,415	1,493,130	974	-	
2	高雄文學館	189,934	157,611	124,053	28	-	高雄作家
3	文化中心分館	887,665	268,112	311,773	670	26	表演藝術
4	鼓山分館	567,909	147,303	339,219	292	12	生態保育
5	旗津分館	121,774	76,643	57,303	115	10	海洋生物
6	右昌分館	365,797	160,135	213,196	36	13	體育與運動
7	左營分館	640,060	202,779	279,515	210	11	旅遊
8	三民分館	621,618	166,637	213,123	91	16	生活保健
9	新興分館(含閱覽室)	312,222	159,326	162,582	147	23	視障資料
10	鹽埕分館	353,439	109,664	155,942	257	9	漫畫
11	前鎮分館	553,469	116,907	323,667	80	13	投資理財、原住民資料
12	南鼓山分館	119,529	101,121	52,220	108	9	地方文獻、銀髮族圖書
13	翠屏分館	146,819	73,841	128,063	128	8	飲食文化
14	苓雅分館	234,364	28,733	78,696	21	12	青少年讀物
15	陽明分館	318,792	89,647	215,969	59	8	語言
16	楠仔坑分館	497,209	113,931	344,710	180	14	童玩(民俗)
17	左新分館	1,038,427	193,333	683,446	180	12	科普
18	小港分館	630,668	108,765	334,678	51	10	天文、環保
19	寶珠分館	533,446	160,349	390,217	154	13	教育
20	岡山文化中心分館	440,739	228,949	248,250	171	11	地方戲曲(皮影戲)
21	岡山分館	294,837	88,089	186,271	49	10	地方文獻及人文
22	燕巢分館	202,657	69,796	148,020	40	9	自然生態
23	橋頭分館	253,858	76,306	205,320	48	8	地方鄉土文化、臺灣民主發展
24	梓官分館	156,408	48,402	148,429	89	10	海洋文學
25	梓官赤東分館	79,824	42,961	43,399	93	6	海洋文學
26	彌陀分館	54,932	44,982	42,095	78	7	養殖漁業
27	彌陀公園分館	165,823	38,065	103,752	63	7	昆蟲
28	永安分館	165,246	66,546	157,471	36	9	生活保健
29	茄萣分館	176,759	70,344	75,624	159	8	家政
30	路竹分館	189,598	80,025	141,917	60	10	書法
31	湖內分館	113,593	58,772	74,740	43	12	美術
32	阿蓮分館	102,397	62,408	69,897	18	9	農業
33	田寮分館	35,612	46,673	27,306	18	8	地質、茶道
34	中崙分館	382,770	81,435	276,701	33	8	水資源
35	鳳山二館	310,968	68,865	249,834	60	10	鳳山區地方自治及 全國地方誌、生命科學
36	鳳山曹公分館	257,335	54,708	197,794	35	10	鳳山在地人文及縣誌
37	大樹分館	153,217	34,859	67,013	89	7	語文
38	大樹二館	308,908	57,832	73,095	116	7	地方文獻史
39	大樹三館	66,094	21,596	21,935	33	5	農業
40	仁武分館	245,403	65,852	106,158	65	7	青少年文學
41	澄觀分館	171,412	44,254	133,262	24	7	漫畫
42	大社分館	227,521	59,418	391,208	63	10	自然與人文
43	鳥松分館	121,881	61,325	731,806	82	10	旅遊(濕地)
44	大寮分館	467,702	75,721	93,348	108	10	玉石
45	林園分館	192,470	60,945	110,625	70	7	保育(紅樹林)
46	林園二館	98,952	36,000	42,735	21	5	環保
47	旗山分館	393,128	68,310	211,512	47	7	地方文獻、建築景觀
48	美濃分館	183,886	104,820	99,625	45	9	客家文史
49	甲仙分館	43,075	45,933	15,172	153	5	農業
50	內門分館	48,955	44,892	18,699	26	3	地方民俗--宋江陣為主
51	內門內埔分館	20,580	17,015	10,604	22	2	花卉
52	內門木柵分館	19,845	14,816	10,004	22	3	無
53	內門溝坪分館	26,760	16,389	10,310	22	2	無
54	杉林分館	48,033	40,819	24,154	34	5	攝影、有機農業
55	六龜分館	61,873	50,497	19,856	22	6	旅遊、觀光、溫泉
56	大東分館	2,052,638	148,688	122,909	169	-	藝術
57	中庄分館	340,532	80,090	198,323	51	9	青少年文學
58	草衙分館	952,239	100,402	332,278	46	9	勞工、多元文化
59	河堤分館	587,035	92,865	509,871	38	11	愛河學、社區營造
60	那瑪夏分館	1,750	39,798	1,276	20	4	原住民(傳統服飾)
61	桃源分館	664	36,943	1,007	64	2	原住民(學術論文)
62	茂林分館	1,060	33,905	992	105	4	魯凱族
63	李科永紀念圖書館	790,541	68,054	384,704	28	8	生態保育、親職教育(發展遲緩教育)

高市圖共有1個總館，59個分館(那瑪夏、桃源、茂林分館於104年回歸原住民自治)(107.08.02李科永閉館)

貳、 年度業務計畫之執行成果

一、 工作目標一：豐富本館館藏與擴大閱覽服務觸角

(一) 工作計畫一：持續豐富本館館藏及電子資源

1. 持續豐富本館館藏及電子資源

(1) 人均擁冊數¹：本館持續豐富本館館藏，108 年本市人均擁冊數為 2.16 冊/人，較去年 2.14 冊/人成長 0.02 冊。

	107 年	108 年	與 107 年比較
館藏數量 (冊)	5,941,207	5,976,616	+35,409
本市總人口數	2,773,533	2,773,198	-335
人均擁冊數 (冊)	2.14	2.16	+0.02

(2) 108 年度各項資料採購統計 (目標值：採購圖書資料與電子資源達 10 萬件以上)

類別	經費	種類	數量
圖書經費			
中文圖書	30,134,918	27,905	114,779
西文圖書	2,500,000	3,892	4,230
多元文化圖書	1,800,000	1,881	3,777
視聽資料	1,500,000	299	1,065
視障資料	1,494,900	264	627
小計	37,429,818	34,241	124,478
期刊經費			
中文期刊	4,070,923	533	2,403
西文期刊	2,057,649	355	417
小計	6,128,572	888	2,820

其中視障資料(含有聲書、點字書及雙視書)108 年館藏量為 15,284 件，較 107 年 14,393 件成長 6%館藏量。

(3) 使用館藏資源情形

本館持續辦理多元閱讀推廣活動，108 年平均每人圖書借閱量為 4.34 冊，較 107 年 4.27 冊成長 0.07 冊；全市借閱率則為 116.8%，較 107 年 116.1%成長 0.7%。

¹ 人均擁冊數=館藏數量/總人口數。

	107 年	108 年	與 107 年比較
本市平均每人圖書借閱量 ²			
總借閱量 (冊)	11,835,802	12,040,803	+205,001
人均借閱量 (冊)	4.27	4.34	+0.07
本市借閱率 ³			
總借閱人次	3,219,283	3,237,725	+18,442
借閱率 (%)	116.1%	116.8%	+0.7%
視障資源利用情形 ⁴			
借閱人次	204	107	-97
借閱冊數	1237	969	-268
替包利用人次	0	7	+7
通閱服務使用情形			
通借冊數	801,774	836,769	+34,995
通還冊數	2,567,187	2,731,052	+163865
總計	3,368,961	3,567,821	+198860

(4) 盤點及淘汰

為提供讀者詳實之館藏資訊、提升館藏使用效益，圖書館總館暨各分館定期盤點(兩年盤點一次)，並適時淘汰破損、失效、讀者遺失及外借無法追回之圖書資料。108 年度報廢 79,496 冊圖書，總館藏為 5,976,616 冊，佔總館藏之 1.33%。⁵ 108 年度盤點分館共 33 個館別，盤點冊數 2,456,389 冊，清點盤得為 2,421,887 冊，未盤得 34,502 冊，遺失率為 1.4%。

² 平均每人圖書借閱量=總借閱冊數/總人口數。

³ 借閱率=總借閱人次/總人口數。

⁴ 點字的觸讀，雖是視障者獲得資訊的方式之一，但由於點字難學，因此在網際網路普及下，視障者可利用手機取得較新穎的報讀資訊，多數視障者選擇聽讀獲取資訊，到圖書館借閱視障資源的情形減少。

⁵ 依據圖書館法第 14 條，圖書館如因館藏毀損滅失、喪失保存價值或不堪使用者，每年在不超過館藏量百分之三範圍內，得辦理報廢。

2. 推廣本館電子資源服務

總分館結合學校及社區活動中心辦理電子資源推廣活動，鼓勵民眾使用電子資源，108 年度辦理場次總計 429 場，參與人次達 10,217 人。

3. 依分齡分眾提供閱覽資源提升閱讀能量

(1) 雄愛讀冊

● 發放率

108 年雄愛讀冊計畫持續與高雄市各大產檢醫療院所合作發放，合作院所共計 36 間，佔全高雄約 99.9% 出生率。108 年發放率約 77%，較 107 年發放率 70% 成長 7%。

年份	本市新生兒數	書盒發放套數	發放率
107 年	20,107	14,100 套	70%
108 年	19,447	15,100 套	77%

● 親子共讀教學

108 年度以工作坊出發，為提升內容的豐富性及實用性，將活動場次減少，工作內容則更著重嬰幼兒閱讀實務經驗分享，並以育兒生活常見問題為核心，挑選適合繪本進行共讀技巧示範與教學亦提供場域進行「親子共讀」交流，108 年共計辦理 61 場工作坊，但單場人次由 15 人(約 7 對親子參加)提升至 20 人(約 10 對親子參加)。

(2) 青春逗陣學堂

108 年度活動以「思辨的探險」為主題，培養學生批判思考的能力，以理性分析資訊真實性，從不同的角度看待公共議題，進而提升社會實踐的使命。本館期望藉由領域專家講授學科知識，並透過問題討論、戶外走讀及團隊合作等方式，讓學員領略各學科的深度與意涵，增強對在地城市社會關懷、實踐與連結。共吸引 101 位學生報名、審核後參加人數 60 人。



青春逗陣學堂-哲學桌遊



青春逗陣學堂-實境解謎

(3) 人生銀家

結合世界閱讀日以「人生銀家」為題，協同 45 間分館舉辦「人生銀家」主題書展及閱讀推廣活動。內容包括「非讀 BOOK」、「非做 BOOK」、「非走 BOOK」3 大主軸，透過帶領讀者實地走訪或動手操作，以非紙本的閱讀活動設計，提高樂齡者閱讀意願並加強對老化的認知。

共辦理 115 場，含走讀活動 9 場、書展 43 場、手作研習活動 63 場，總計 23,672 人參加。



大樹二館走訪百年瓦窯銀光窯藝風雲起



人生銀家-左營舊城慢慢遊

(4) 熟年好時光

總館舉辦一系列創意高齡講座、電影導賞、劇場體驗、音樂治療、聲音採集、繪本創作等活動，帶領熟年長輩及關心高齡議題的民眾透過參與多元藝術活動，持續發揮創造力參與社會實踐，一起在圖書館探索自我、創齡共老。

共 35 間分館亦同步針對在地社區特色開辦樂齡課程，如講座、主題書展、說故事、藝術創作、桌遊、電影欣賞、讀書會、科技學習、健身活動等，共辦理 68 場次活動，總計 20,576 人次參加。



熟年好時光-世界新浪潮 創意高齡講座



熟年好時光-創齡音樂治療之旅

(5) 夜宿總圖—挑戰 27 小時閱讀劇場

夜宿活動結合總館美麗的綠建築設計與豐富藏書，與快樂鳥故事劇場聯手打造結合「知識/歡樂/新奇」，共計 27 小時的閱讀劇場初體驗。透過劇場獨特元素，帶領學員們主動探索、真實閱讀、創造思考、整合知識，並以互動戲劇為架構，透過尋找盲書、樓層闖關、戲劇排演以及肢體互動等遊戲，引導孩子天馬行空的想像，讓孩子感受「圖書館就是我家」的生活體驗，並於第二天晚上與家長分享孩子們的精采劇作。



夜宿總圖-閱讀結合戲劇元素，成為閱讀劇場



夜宿總圖-小朋友們在館中書架間探險，在閱讀裡解開謎題。

(6) 每月好書

為鼓勵市民每個月讀一本好書，本館辦理「每月好書」閱讀推廣活動，建立市民閱讀風氣，並配合辦理每月好書辦理名家導讀活動，邀請作者或專家進行導讀，帶領市民朋友深入理解文本。並舉辦閱讀心得徵文活動，盼藉此有效推展全民閱讀運動，營造書香城市。

108 年 2 月開辦至 12 月共辦理 11 場導讀講座，約 2,290 人次參與；徵文投稿件數共 1,201 件⁶。

⁶ 由於 108 年 12 月每月好書徵件時間為 108/12/26~109/2/29，目前數字為截至 109 年 2 月 27 日之徵文投稿件數。

108 年每月好書導讀講座

月份	書名	作者	導讀活動	導讀人	人次
2 月	在世界地圖上找到自己	嚴長壽	名家導讀「在世界地圖上找到自己」	林天來	350
3 月	旅行與讀書	詹宏志	名家導讀「旅行與讀書」	葉美瑤	260
4 月	福爾摩沙大旅行	劉克襄	名家導讀「我在南部遇見的新台灣--《福爾摩沙大旅行》帶來的不凡視野」	劉克襄	300
5 月	哈佛教我的 18 堂人生必修課	尤虹文	名家導讀「哈佛沒教我的三件事」	尤虹文	350
6 月	請問侯文詠：一場與內在對話的旅程	侯文詠	名家導讀「與自己對話」	侯文詠	380
7 月	用一天說歷史	Greg Jenner	名家導讀「每日生活與歷史的距離」	莊德仁	150
8 月	人生需要經營，也要適度放過自己	王學呈	名家導讀「培養幸福的慣性」	王學呈	120
9 月	奇蹟男孩	R. J. Palacio	同名電影特映會×映後分享	夏允中	220
10 月	余光中美麗島詩選	余光中	茱萸的孩子-余光中紀念系列活動	茱萸的孩子-余光中紀念系列活動	315
11 月	從工程到旅程的勇氣!那些一步步指引我夢想的旅途	張 J	名家導讀「一位工程師走向世界的作家之路」	張 J	80
12 月	尋找那本神奇的書	郝明義	名家導讀「書和人生的組合」	郝明義	86
合計					2,611

(7) 東南亞閱讀推廣

● 東南亞行動書車

東南亞行動書車自 106 年度發起至今，除每個月分別造訪「高雄日月光夢想園區」、「前鎮聯合宿舍」、「勞工公園(勞工教育生活中心)」，更於 108 年開始新增「有興國際上寮宿舍」場次，希望持續將閱讀資源帶入移工聚集的社區，本年度並搭配館內書展活動，辦理相關講座活動，以及受邀參與相關活動。

期待透過將圖書館的借閱服務外展，採固定時間、地點的方式辦理，期待更多移民工好朋友知曉訊息後，能於下次出車時間辦證、借還書，在台灣享受閱讀、享受知識社群。目前以廠工及看護工為主要的服務對象，也期許更多移民、新住民甚至當地民眾可以透過閱讀，促進多元文化交流及互動。本年度共出車 36 場，借閱總計 17,875 冊，164 人辦證(至今累計共 434 人辦證)，總參與人次約 1,050 人。

● 東南亞書車相關活動

東南亞行動書車基地同時也配合館內『聽說』南洋很好玩書展，於 108 年 11 月 27 日辦理專題講座「野餐『聽說』很有趣」，針對想學華語的印尼看護移工或新住民們，透過此活動，學習到工作或生活上會使用到的華語，共辦理 1 場，計 53 人參加。

此外，本館閱讀東南亞行動書車受邀參與高苑科技大學「悅讀家鄉的書」系列活動，藉由國際沉浸書香的時節，讓東南亞行動書車到校服務，開啟全校師生與外籍生的閱讀界線，讓留學在外的異國遊子，透過閱讀解開鄉愁，計 65 人參加。



東南亞書車書車基地講座



高苑科大「悅讀家鄉的書」活動

● 閱讀東南亞系列活動

108 年閱讀東南亞系列活動，以「閱讀東南亞主題書展」、「閱讀東南亞專題講座」及「東南亞故事時間」，期望用更多元豐富的主題及活動方式與東南亞接軌，並將他們的故事傳遞給台灣人，讓台灣人進一步地了解異國文化與外籍族群背後的故事。

閱讀東南亞系列活動含常態性的主題書展、單次性的專題講座活動及東南亞故事時間等。108 年度共辦理 15 場活動，總參與人次 5,906 人。透過展出與東南亞相關之書籍，提供多元的館藏及閱覽服務，並聚集高雄各地的新住民姊妹，辦理專題講座、說故事等活動，通力合作宣傳異國文化，加強民眾對多元文化的認同，將其文化魅力及渲染力分享給讀者，達成多元文化交流及互動。相關活動說明與紀錄如下：

名稱	辦理內容與方式	資訊	參與人數
[閱讀東南亞主題書展]	透過文學、日常生活、語言學習等系列主題，將主題書展分為《移工的聲音-經典回顧書展》、《Kumusta Ka 你好!菲律賓》及《"聽說"南洋很好玩》共三季。	<ul style="list-style-type: none"> ● 第一季: 1/15(二)-4/28(日) ● 第二季: 4/30(二)-9/1(日) ● 第三季: 9/3(二)-1/19(日) 地點:總館3樓展示書櫃(17號櫃旁)	5,402人
[閱讀東南亞專題講座]	《熱帶創作紀實—民俗、寺廟、儀式的藝術與漫畫語言轉化》專題講座 本場活動以輕鬆的對談方式，將話題延伸至台灣、東南亞民俗儀式如何轉化成為藝術，甚至轉化成為漫畫語言。除了介紹《熱帶季風》這本紀實漫畫，也希望讓民眾更加認識東南亞特有民俗文化、儀式及藝術。	4/20(日)15:30-16:30 地點:總館 3 樓階梯閣樓 講者:歐盈冷及蔡宜家	28人
	《LIZA 的"菲"常時光》專題講座 菲律賓除了是新南向重點國家之一，也是其中離我們最近的鄰居，對於他們並不陌生，日常生活中可能也會常與他們接觸，透過新住民的視角，讓民眾更加認	8/3(六)15:30-16:30 地點:總館 3 樓階梯閣樓 講者:黎莎如波 LIZA (菲律賓及新住民)	32人

名稱	辦理內容與方式	資訊	參與人數
	識菲律賓的風俗民情。 《「野餐」聽說」很有趣》專題講座 針對想學華語的移工或新住民們，希望搭配東南亞行動書車，透過「野餐」聽說」很有趣」的活動，從活動過程中，學習到生活上可能會面臨的華語單字	11/27(三)16:00-17:00 地點:勞工公園(勞工教育生活中心前廣場) 講者:賴慧芳講師(印尼籍新住民)	53人
[東南亞故事時間]	透過「學說媽媽話」及「學唱媽媽歌」這兩大主軸，讓孩子們經由聽生動故事及有趣地唱跳活動，從活動中快樂學習!並期盼藉由活動中的互動能讓親子間的關係更加親密，也因應活動當月節慶搭配辦理相關活動。	3/10、4/28、6/1、7/14、8/11、9/22、10/13、11/24、12/01 總計共9場	391人
	合計	15場	5,906



印尼故事時間活動-「學唱媽媽歌」



11月泰國故事時間搭配水燈節活動

(8) 辦理主題書展

檔期	名稱	策展類型	冊數	參與人次
107/12/23-1/20	帝王作家歸於寂靜_二月河回顧書展	時事議題	70	282
1/8-3/3	2018Openbook 好書獎・圖書館聯展	跨界合作	516	6,231
1/8-3/3	中年力-找回自我人生的嶄新開始	時事議題	610	7,366
1/8-2/28	豬事大吉迎新春	時事議題	374	4,280
1/15-3/31	《你好繪》2018 台灣原創繪本回顧展	時事議題	36	10,306
1/30-2/24	身心安頓憶菩提_林清玄紀念書展	時事議題	140	464
2/1-12/31	每月好書主題書展	每月好書	484	1,761
3/5-5/13	蹲點.台灣_夢想改變世界	跨界合作	591	5,282
3/1-4/30	2019 國家文官學院_經典好書共讀	跨界合作	361	2,909

檔期	名稱	策展類型	冊數	參與人次
3/5-6/30	樂齡-銀家悅讀邁向銀閃閃的第二人生	跨界合作	530	7,662
4/2-7/28	閉眼睛-跨視覺閱讀繪本	跨界合作	32	9,965
4/7-9/1	太陽雨 1980 年代至今東南亞當代藝術	跨界合作	195	3,370
4/21-5/19	我們與惡的距離	時事議題	66	232
5/1-6/30	母親進行式	時事議題	415	2,917
5/14-7/31	2019 閱讀全壘打-未來處方箋	跨界合作	350	3,241
5/18-6/1	最後的現代主義大師貝聿銘紀念書展	時事議題	60	198
6/11-7/31	名人書單小書展(比爾蓋茲)	時事議題	254	1,575
7/2-8/31	為畢業新鮮人加油	時事議題	394	2,810
7/2-9/29	經典雜誌-筆路台灣微型攝影展	跨界合作	621	6,438
7/2-8/11	關於愛情二三事	時事議題	234	1,198
7/30-12/15	《趴踢趴踢！音樂繪》主題繪本展	跨界合作	28	5,682
8/1-10/27	oo 時，好好讀小說	一般主題	570	6,884
8/30-10/27	幸佳慧老師紀念書展	時事議題	94	993
9/01-12/1	不老高手 - 關於不老的秘密	跨界合作	379	4,363
9/03-12/31	TATTOO 刺青-身之印	跨界合作	206	2,945
10/01-10/27	茱萸的孩子-余光中紀念書展	跨界合作	158	574
10/29-12/01	五歲就會飛~人人都有想像力書展	特展	513	2,339
10/01-12/31	有聲有影高雄「雄厲害」	跨界合作	673	7,661
10/22-12/08	群島·群鳥：人類起源與加拉巴哥	特展	210	1,289
12/03-12/31	世界人權日主題書展	時事議題	369	1,234
12/03-109/01/05	陳啟川文教基金會-閱讀影像專書展	跨界合作	382	1,182
合計	共 30 檔		9,915	113,633
108 年度大東藝術圖書館辦理藝術主題書展				
檔期	名稱	策展類型	冊數	參與人次
04/10-07/21	豬豬，豬豬！兒童藝術主題書展	兒童藝術	250	141,189
07/24-11/20	西洋藝術年代風華主題書展	主題藝術	230	150,579
09/17-12/31	高美館刺青—TATTOO 刺青-身之印	主題藝術	150	46,462
09/17-12/31	「國寶新境—故宮×高美」主題書展	主題藝術	133	6,464
10/11-10/31	「在圖書館與故宮相遇」泰國月	跨界合作	50	25,627
11/27-109/02/28	「東韻」東方藝術之美主題書展	主題藝術	350	7,613
12/20-109/01/31	「在圖書館與故宮相遇」面具文化藝術	跨界合作	57	820
合計	共 7 檔		1,220	378,754

4. 多元活動統計

本館持續辦理分齡分眾多元閱讀活動，促進館藏資源流通，提供具新型態的閱覽服務以多元化讀者的閱讀體驗。

類型	名稱	對象	地點	成果
常態	雄愛讀冊	本市新生兒	本市產檢醫療院所(37間)	108年發放約14,700套書盒，發放率達75.5%。
常態	雄愛讀冊親子共讀教學工作坊	新生兒家庭、照護者、育兒從業人員等	本市產檢醫療院所(11間)、育兒資源中心(19間)	108年辦理61場工作坊，總參加人數超過1,200人，單場人次約20人(約10對親子)。
常態	Bookstart嬰幼兒閱讀禮袋	設籍高雄市0-5歲嬰幼兒	分館	設籍高雄市0-5歲嬰幼兒，於高雄市各圖書分館辦理借閱證，每人均可登記領取1套Bookstart嬰幼兒閱讀禮袋，108年發放數量6,111份。
常態	行動圖書館暨故事媽媽列車	偏遠地區國小及幼兒園學童	國小及幼兒園	主動進入社區、學校、弱勢團體及偏遠地區等提供閱讀資源。108年辦理33場，2,047人次。
常態	第4屆青春逗陣學堂	本市高中職學生	總館	邀請人文、社會、藝術等領域專家帶領課程，並透過問題討論、戶外走讀及團隊合作等方式，讓高中生領略各學科的深度與意涵，增強對在地城市社會關懷、實踐與連結，培養批判思考的能力。共60位學員(報名101名)。
常態	東南亞行動書車	新住民、移工、留學生及一般民眾	高雄日月光夢想園區、前鎮聯合宿舍、勞工公園(勞工教育生活中心)、有興國際大寮宿舍、高苑科技大學	於108年新增「有興國際上寮宿舍」場次，持續將閱讀資源帶入移工聚集的社區，並不定期搭配館內書展活動辦理相關講座與活動。 受邀參與高苑科大舉辦「悅讀家鄉的書」系列活動，藉由國際沉浸書香的時節，讓東南亞行動書車到校服務，開啟全校師生與外籍生的閱讀界線。共辦理36場，借閱總計17,875冊，164人辦證，總參與人次約1,050人。
常態	野餐”聽說”很有趣東南亞行動書車專題講座	新住民、移工、留學生及一般民眾	勞工公園	配合館內”聽說”南洋很好玩書展，邀請賴慧芳講師(印尼籍新住民)在東南亞行動書車基地辦理，針對想學華語的印尼看護移工或新住民們，透過此活動，學習到工作或生活上會使用到的華語。總參與人次53人。

類型	名稱	對象	地點	成果
常態	故事達人培訓	一般民眾	總館	每年辦理一次，分初階與進階課程，皆包含基礎課程和實習階段，學員於完成基礎課程後，需實際至機關、學校或社區進行故事說演，完成 2 階段課程後頒發結業證書，故事達人培訓認證已成為高雄閱讀品牌之一。參與人次初階 65 人、進階 75 人。
常態	每月好書導讀講座	一般民眾	總館	自 108 年 2 月起配合市長推薦每月好書書目，辦理相關導讀講座，至 12 月底，共已推薦 11 本書，並辦理 9 場名家導讀講座，總參與人次約 2,210 人。
常態	高圖學齋	一般民眾	總館	為活化總館場地空間及市民知識的推廣，於週間晚上辦理各種課程引領讀者深入各項議題(中國文學、心靈成長等)，而為達到使用者付費原則及增加本館收益，課程活動會以收費方式辦理。總參與人次約 3,366 人。
常態	「與建築師有約」專業諮詢	一般民眾	大東藝術圖書館	大東藝術圖書館與高雄市建築師公會合作，安排建築師專業諮詢「與建築師有約」，為讀者解答，包括建築物執照申請及營造、高雄厝綠能設施的申請、老屋建物整修及費用、建物之增建合法性及處理等議題。108 年度共辦理 23 場次，共計 71 人諮詢。
常態	走讀工藝之美	一般民眾	分館	本館自 105 年起辦理「走訪圖書館·認識大高雄」計畫，透過遍佈各區域的分館依據當地特色，結合館藏資源辦理各項周邊活動，實踐圖書館作為「地方知識補給站」之功能。108 年以「走讀工藝之美」為主題，實地帶領讀者認識高雄工藝的生活美學，由分館推薦當地特有的傳統工藝或創新工藝，辦理相關走讀參訪、展覽、講座、研習班、說故事、主題書展、影片賞析等類型活動，吸引讀者認識家鄉及利用圖書館，共 34 間分館辦理，共 125 場次活動，超過 3 萬人次參與。

類型	名稱	對象	地點	成果
常態	智識講堂 (城市講堂、大東講堂、岡山講堂)	一般民眾	總館、大東藝術圖書館、岡山文化中心分館	為推廣本市城市閱讀風氣，於周末積極辦理藝文及閱讀推廣講座，包含由總館辦理城市講堂、由大東藝術圖書館辦理大東講堂、及岡山文化中心分館辦理岡山講堂，提供全市各區民眾參與講座、獲得新知，並依其有興趣的主題、生活區域就近參加活動。 城市講堂共計辦理 13 場，總參與人次約 2,304 人。
				大東講堂共計辦理 30 場，總參與人次約 5,182 人。
				岡山講堂共計辦理 34 場，總參與人次約 4,528 人。
專案	27 小時閱讀劇場-夜宿總圖	兒童	總館	透過一系列闖關活動，學童在閱讀裡解開謎題，在繪本書香陪伴下入睡，成為夜宿總圖營隊。並且在限時內挑戰，將閱讀透過轉化，結合戲劇元素成為創新的閱讀劇場。共 260 人參與。
專案	《你好繪》2018 台灣原創繪本回顧系列活動	親子、一般民眾	全館	國際繪本中心與長期研究台灣原創繪本的蒲公英故事閱讀推廣協會串連展出主題書展，也號召高市圖各分館展出台灣原創會本推薦選書。辦理 4 場，總參與人次約 5,790 人。
專案	《趴踢趴踢！音樂繪》主題繪本展	親子、一般民眾	總館	以「把音樂帶進圖書館」及「在圖書館體驗有聲書閱讀」的概念，提供讀者更豐富的閱讀選擇，也體現音樂繪本的互動性和多元性。辦理 9 場，總參與人次約 11,319 人。
專案	人生銀家	樂齡族群	分館	包括「非讀 BOOK」、「非做 BOOK」、「非走 BOOK」3 大主軸，透過帶領樂齡讀者實地走訪或動手操作，以非紙本的閱讀活動設計，提高樂齡者閱讀意願並加強對老化的認知。辦理 115 場，23,672 人次。

類型	名稱	對象	地點	成果
專案	熟年好時光	樂齡族群及對老化議題有興趣民眾	總館及35間分館	導入創意高齡概念，運用藝術媒材及館藏資源，於總館舉辦一系列創意高齡講座、電影導賞、劇場體驗、音樂治療、聲音採集、繪本創作等活動。35間分館亦同步針對在地社區特色開辦樂齡課程，如講座、主題書展、說故事、藝術創作、桌遊、電影欣賞、讀書會、科技學習、健身活動等。辦理68場次，共20,576人次參與。
專案	閉眼睛跨視覺閱讀系列活動	身心障礙者、一般民眾	總館	透過以「跨越視覺的閱讀」為主題，規畫系列活動如繪本主題書展、講座、幼兒感官閱讀工作坊、非視覺藝術創作工作坊及聽故事活動等。以多元的繪本議題與館藏，連結戲劇、視覺創作等相關專業藝文團體，提供不同感官的新型態的閱覽服務與體驗，促進了多元社群的融合，並帶動特殊族群的閱讀參與。9場活動，總參與人次約10,034人。
專案	「四感閱讀，從有感開始」系列講座	身心障礙者、一般民眾	新興分館	視障者受限於視力的侷限無法像一般人用眼閱讀，卻可透過其他的感官來閱讀，活動內容結合味覺、嗅覺、聽覺、觸覺等四感，開啟視障朋友的四感閱讀體驗，讓視障者的閱讀不受限。4場次，總參與人次約124人。
專案	「看不見的看見」視障閱讀系列活動	身心障礙者、一般民眾	新興分館	活動結合講座、電影聽賞、走讀大自然及走讀科學工藝、非視覺藝術創作坊、情緒桌遊以及與國立台灣圖書館合作辦理108年「聲歷其境」口述影展等多元方式來豐富視障者的心靈。10場次，總參與人次約377人。
專案	知識沙龍	一般民眾	總館	考量近年來影音趨勢發展，於知識沙龍講座中，邀請知名專家學者(高希均及蘇起教授)，由自身專業領域出發，與讀者分享相關趨勢觀察，活動中同步進行線上直播，並將講座精華內容製作成節目短片，延續拓展活動能量，供更多讀者親炙大師風采。108年共規畫辦理2場，總參與人次約550人。

➤ 特色多元閱覽服務介紹：

(1) 閱讀袋著走

自 108 年 2 月份起至 12 月底已累計借閱冊數達 61,250 冊（計 8,750 袋），另於 108 年首次開放民眾限量加購帆布手提袋，截至 108 年 12 月止已售出 698 個。與 107 年閱讀袋著走發放 11,074 袋，借出 55,370 冊圖書比較，提升借閱冊數 5,880 冊。

(2) 「與書的盲目約會」—在書海中遇見好書

與書的盲目約會辦理至今已屆三年，館員用心設計使選書閱讀更加冒險有趣的活動，讓讀者也可以加入推薦行列。於今年 11 月 9 日館慶開始，規劃「與書的盲目約會」升級版，與高雄在地插畫家戴怡平合作 10 款插畫吊卡，提供外借盲約書籍的讀者收藏，在換版之後借閱冊數為 364 冊，與 107 年度同期間 205 冊相比多出 159 冊。108 年度「與書的盲目約會」借閱冊數為 1,496 冊。



108 年度「閱讀袋著走」



108 年度「與書的盲目約會」

(3) 節慶活動

節慶	活動主題/活動名稱	地點	活動成果
年節活動	豬事大吉剪紙趣，過年窗花添喜氣	總館	約 4,600 人次參與
	解開藏寶圖之謎，我要成為總館尋寶王	總館	約 306 人次參與
聖誕節	聖誕書布置	總館	約 32,995 人參與
	聖誕書臉書影片 PO 文	總館	點擊次數約 8,600 次，影片觀看次數 3,500 次，按讚人次為 495 人

(4) AR 體感園區體驗坊－擴增實境繪本遊戲

108 年度 10-12 月於國際繪本中心設置 AR 小間並引進「AR 擴增實境」，讓讀者身歷其境走入奇幻的繪本世界。透過「海洋環保大作戰」AR 體驗坊，讀者可利用行動裝置將手繪的魚「2D 轉 3D」滑入大螢幕的海洋中，透過操控 3D 的海洋動物清除海底垃圾的趣味競賽，理解海洋保育的重要性。另外還提供「互動導覽」功能，利用尋寶的概念讓讀者認識國際繪本中心內的設施，瞭解館內的各項服務。



「海洋環保大作戰」AR 體驗坊



聆聽關於國際繪本中心的設施介紹

(5) 擴大閱覽服務觸角

- 結合社區共讀站

左楠區已啟用共讀站之學校有文府國中、油廠國小、楠陽國小及後勁國中，高市圖業已向四校洽談團體借閱證申請，且送書至文府國中及油廠國小，提供校內師生教學利用；楠陽國小及後勁國中經洽談後目前無借閱需求。

- 凹仔底森林公園旅客服務中心

為推廣閱讀，融入社區居民閱讀需求及社區互動之經營理念，自 104 年 4 月起與養工處合作於農十六「凹仔底森林公園旅客服務中心」內設置閱覽室，提供兒童繪本、生態、旅遊三大主題書籍，充實社區閱讀資源。108 年 6 月為提升閱讀風氣及擴大閱讀服務範圍，除增加自我成長、企業管理及散文等主題書籍外，另增設圖書書架兩座陳列圖書。截至 108 年 12 月止館藏為 3,400 冊。

- 與高美館合作建置閱讀空間

108 年與兒童美術館合作設置兒童藝術閱讀空間，整合閱讀資源與美感教育資源，提供市民藝術教育內容。亦透過

召開選書會議，邀請專業委員進行兒童藝術教育選書，續進行徵集及採購，提供藝術相關主題書、圖像繪本等計1,000冊供親子閱讀。本空間配合兒美館活動開放，進館人數統計4,106人次(自9月25日啟用至12月底)。



兒童美術館閒置空間改造前



兒童美術館閱讀樹書屋



搭配胖叔叔說故事活動

二、 工作目標二：發展高雄文學館為南台灣在地文學基地

(一) 工作計畫一：打造高雄文學館為南台灣文學基地

108年高雄文學館以效益延續、整合近年執行計劃如「青年文學基地建置計畫」、「博物館及地方文化館提升計畫」為前提，發展四項要素：1.推廣高雄文學典藏、2.活化館內空間功能性、3.培訓、串聯地方藝文青年／團體、4.對接當下藝文熱點／前瞻方向。

1. 文化平權：文學跨藝平權推廣計畫

當代文化平權的推展，文學罕有相關資源和脈絡可循。所以本計畫先從地方全盤性的資源了解著手、刺探需求，後發展出三大項目——前導工作坊、成果轉譯展覽、議題推廣活動。三者分別開發不同的參與者——視障者、導師／藝術創作者、對議題有興趣的一般民眾。



展覽期間提供免費預約口述導覽



議題推廣講座

2. 文學跨藝：聲音書寫實驗室

以文學跨領域結合當代聲音藝術熱點，透過感官記憶、實驗文學新的可能性。由文學館和高雄在地聲音藝術創作團體——耳蝸共同企劃系列活動，含有展覽、線上直播、線上專欄、座談演出等，邀集亞洲當代具代表性的聲音藝術家共襄盛舉。



中國知名聲音藝術家顏峻以文學館場地為靈感現場演出



與中研院近代史研究所林易澄合作工作坊，

3. 文學培力：文學種子教師培訓營

108 年新課綱讓喜愛文學的教師，有機會跳脫傳統國文教學邏輯，進入真正的「文學教育」，為了加強與學校的資源連結，文學館培訓首批「文學種子教師」，初階課程注重觸發教師的「文學感知」，進階課程則進入跨領域協作的實戰。



文學種子教師初階培訓營現場照



進階培訓課程頒予文學種子教師認證

4. 文學培力：非虛構文學創作工作坊、紀實劇本創作工作坊
配合台灣文學館蘇碩斌館長所倡之「非虛構文學」創作、及其帶領學生集體創作之暢銷書《終戰那一天》的熱潮，由文學館將整套操作模式改良，與高雄歷史博物館館長王御風、中山大學前鎮草衙創新團隊、勞工局等單位合作取得素材，並以書寫高雄工業主題、號召有志青年進行集體書寫。另外，與地方青年編導合作「紀實劇本工作坊」、開拓紀實書寫應用的更多可能性。



工作坊-台灣文學館蘇碩斌館長場次



與作家李昌憲訪談，豐富寫作背景

5. 文學培力：實習生培訓計畫

108 年度文學館培訓計畫，讓實習生以「文學全職工作」為目標，先理解所有文學館業務和發展策略後，再以團體協作的方式、將各自所學專業技能結合文學、共創新的成果。



實習培訓



高應大文創系學生，將高雄推理作家既晴作品改編成線上文字互動遊戲

活動主題	活動內容	活動對象	場次	參與人次
文化平權 (文學跨藝平權推廣計畫)	<ul style="list-style-type: none"> 前導工作坊 3 場 議題推廣活動 4 場 	視障者 & 一般民眾	7	138 (其中 28 位 為視障者)
文學跨藝 (聲音書寫實驗室)	<ul style="list-style-type: none"> 社群直播節目 3 場 演出及對談 5 場 音樂書寫工作坊 2 場 	一般民眾	10	110 (不含直播節目 目觸及人數)
文學培力 (在地文學基地建置計畫)	<ul style="list-style-type: none"> 「文學種子教師培訓營」課程(初階) 4 場 「文學種子教師培訓營」課程(進階) 4 場 	高雄教師 (國文科為主)	8	247
文學培力 (在地文學基地建置計畫)	青年非虛構文學創作工作坊	30 歲以下青年	6	94
	校園創作訓練工作坊： <ul style="list-style-type: none"> 文學館 4 場 校園場 6 場 	高中生	10	150
	【實習生培訓計畫】在歷史被淹沒的那天醒來 ——	一般民眾	1	30 (不含線上遊戲 參與者)
	<ul style="list-style-type: none"> 高雄青年文學獎徵件推廣講座 【文學派對】高雄青年文學獎評審面對面 	一般民眾	4	95
旗美仙境·閱樂山城-文學帶路心旅行(博物館及地方文化館提升計畫)	<ul style="list-style-type: none"> 文學帶路心旅行紀實劇本工作坊 文學跨藝市集 市集講座 	一般民眾	11	2,000
地方文學 社團合作	<ul style="list-style-type: none"> 喜菡文學網「新芽讀書會」 喜菡文學網「我的寫作課」系列藝文講座 「港都文藝學會－發現創作的引力」講座 	一般民眾	23	515
		一般民眾		
		一般民眾		
文學咖啡讀書會 (咖啡空間)	<ul style="list-style-type: none"> 文學咖啡讀書會(每月一場,共 10 場) 	一般民眾	10	124
國際交流	<ul style="list-style-type: none"> 文學作為抵抗-阿爾及利亞作家 Kamel Daoud、房慧真 	一般民眾	1	45
合計			91	3,548

(二) 工作計畫二：進行在地文學作品整理、收藏、徵集、展示及出版
本館之高雄文學典藏脈絡缺乏系統性整合，因此相關藏書、手稿、數位系統保存狀況不佳、資料對應混亂、難以檢索；且自2005年出版《高雄文學小百科》一書後即未再更新。因此文學館於108年初重新啟動盤點、比對並補缺資料。預計109年階段性尋求專業典藏顧問協助、逐步建置完整典藏機制及系統，以利未來高雄文學長程推廣及建置。策略包含盤點現況、建置典藏室空間、公開徵集及合作機制、典藏轉譯及推廣。



典藏室空間已安置好主題書櫃



未來典藏室書籍將依照作家姓名排列，方便讀者檢索閱讀

(三) 工作計畫三：鼓勵高雄青年市民參與在地文學創作—108年高雄青年文學獎

108年高雄青年文學獎由高雄文學館自行承辦，以「非虛構：創作的真實現象」為題。挑戰「文學必然虛構」的慣性思維、邀請創作者、特別是生活經驗有限的青年創作者，能深度思考創作與自身的虛實關係。108年度徵件數達1,099件，達成目標值徵件數500件以上。

策略	執行成果
突破創作類型	1. 首次徵件 16 至 18 歲組短篇小說類、16 至 30 歲圖文創作類。 2. 總收件數達 1,099 件。 3. 資格審查淘汰 127 件，共 972 件進入決賽。 4. 10 月 24 日、25 日進行複審，四類組共計 78 件入圍。
宣傳模式	1. 校園培訓工作坊：深入了解各校在文學教育上的脈絡和資源，與「校園文學種子教師」合辦 10 場有別傳統演講宣傳形式的「校園創作培訓工作坊」，分初階小說、新詩、散文技巧及進階文學社群。 2. 媒體廣告刊登：與聯合文學雜誌合作，於聯合報報頭、聯合文學生活誌網站、臉書粉絲專頁等處，露出徵件宣傳訊息和專題共七則。 3. 形象影片宣傳：與 107 年三位不同年齡階段的首獎得主合作拍攝形象影片、提升宣傳質感；以及和青年文學獎得主、新生代人氣作家蕭詒徽合作影片企劃，創意內容引發近 50 次轉發。 4. 得獎作品推廣：除得獎集，所有作品在官網上都有單篇連結可以閱讀轉載、強化推廣效益，並由聯合文學雜誌刊登得獎專題。
評審制度	1. 評審群 新詩類評審：凌性傑、騷夏、波戈拉 散文類評審：郭漢辰、言叔夏、黃信恩 短篇小說類評審黃麗群、朱宥勳、楊双子 圖文創作類評審陳佳琦、黃廷玉、馬尼尼為 2. 延續去年受好評的「文學派對」，今年也邀請各類組評審於 11 月 9 日到高雄文學館和入圍者交流，舉辦圖文創作類、新詩類的「評審面對面系列座談」，活動結束後公告得獎名單。 3. 12 月 7 日舉辦頒獎典禮



【108 年宣傳影片拍攝】

以 107 年 16-18 歲新詩、散文雙首獎得主廖育湘的得獎作品為腳本拍攝宣傳影片



【校園培訓工作坊】

前鎮高中初階班課程



【108 年青年文學獎頒獎典禮】

與在地青年劇團合作，將首獎作品文字意象，
改編為實驗性演出



【108 年青年文學獎頒獎典禮】

108 年青年文學獎 19-30 歲組得獎者和評審老
師、貴賓合照

三、 工作目標三：發展總館 B1 國際繪本中心為繪本創作交流平台

(一) 工作計畫一：持續擴展繪本多元館藏

國際繪本中心主要徵集來自世界各地的優良繪本，跳脫圖書館傳統排架方式，依主題、作者或獎項陳列，設計各種情境的小型展示空間，定期介紹不同創作者或不同創作風格作品。108 年配合書展及讀者需求，購入來自 43 種不同的出版國別、包含 27 種不同的語言不同主題之中外文兒童繪本 620 冊。

(二) 工作計畫二：傾聽與回應繪本產業

本館以好繪芽-原創繪本創作人才扶植計畫持續推廣繪本閱讀文化，並期望藉此提升國際繪本中心作為南部繪本工作者交流平台的實質核心位置。計畫自 108 年 7 月開始辦理，藉「繪本創作班」與「原創繪本創作獎助」兩系列，透過教學、徵件、補助購買與推廣來辦理完整計畫。

- 第一系列「好繪芽創作班」：授課採客座講師+雙導師方式進行，聯合繪本、出版、法律領域等不同領域專才，從各個層面解析繪本的創作與出版訣竅。課程橫跨 108 年 9 月到 12 月，總計 10 堂課，300 人次參與。創作班結業後學員發想個人故事作為「好繪芽萌芽紀錄展」展示作品，截至 12 月底，計 760 觀展人次。
- 第二系列「原創繪本創作獎助」：藉由創作扶植費、出版保證、購書補助等，讓更多人看見在地精彩的原創作品。徵獎作業持續至 109 年辦理。



繪本創作班-上課過程



好繪芽萌芽紀錄展開幕大合照

(三) 工作計畫三：創新嘗試繪本議題

108 年度以活動出發，串聯總館 4F 視障專區、國際繪本中心與新興分館，以跨視覺為題舉辦「閉眼睛，跨視覺繪本系列活動」，透過繪本主題書展、講座、幼兒感官閱讀工作坊、非視覺藝術創作工作坊、四感講座及聽故事活動等，帶領讀者跳脫視覺為主的閱讀習慣，並以圖書館相關資源與知識為引，讓大眾理解失去影像的障礙，也讓低視力或失去視力的朋友們看見另一種閱讀的可能。

活動名稱	活動摘要
閉眼睛-跨視覺閱讀繪本主題書展	「閉眼睛-跨視覺閱讀繪本」主題書展，讓大眾以「視障者角度看世界」、「他人角度看視障者」、「互相包容與閱讀新方向」三大角度，經由各國繪本介紹跨視覺閱讀，計近 10,000 人次參與。
跨視覺閱讀講座 閉上眼睛讀繪本	講座中介紹國內外以「視障」為主題的精彩繪本，實際帶領讀者親身體驗「跨視覺閱讀」的種種可能。辦理 1 場次，25 人參加。
幼兒感官動次動工作坊	兩兩製造聚團藝術總監左涵潔帶領家長與 2-6 歲的幼兒一起經由繪本探索感官與肢體。共辦理 3 場次，127 人參加。
跨視覺兒童藝術創作坊 「時間疆域·走出森林的小紅帽」	邀請「和好玩實驗室」林思瑜老師與專業團隊帶領 7-12 歲的明眼與視障的兒童體驗非視覺藝術創作。活動含兩梯次，邀請一般生與視覺障礙生參加。共辦理 2 梯次，47 人參加。
閉眼睛聽故事	邀請盲人重建院之視障朋友觸摸點字朗讀故事，專業故事老師從旁協助與帶領互動，一同於國際繪本中心故事屋說故事，讓明盲共享與體驗繪本。共辦理 2 場次，140 人參加。



閉眼睛-跨視覺閱讀繪本主題書展



主題書展-導盲犬寄養家庭帶著實習導盲犬一起參觀



跨視覺兒童藝術創作坊-一般生場次



跨視覺兒童藝術創作坊-盲生場次

四、 工作目標四：開拓與連結社會各界資源進行閱讀推廣

(一) 工作計畫一：廣邀各界挹注或物資贊助

為更有效益整合社會資源整合及有專責部門執行，本館特於108年6月17日成立社會資源整合組，負責企業及社會資源的媒合、企業及社會資源公共關係開發及維護、行銷宣傳高市圖等。

1. 新對象開發建立及原有對象關係維護

(1) 新對象：

以南部為主，旁及鄰近及全國性之大企業，特別是大高雄地區內的各營利事業、公司行號與公協會組織團體、政府機關(構)部門、文化教育與慈善類基金會等展開接觸，從108年7月至12月底止，每月排定行程拜會及提案。除遞送合作案外，也讓外部單位團體多認識高市圖，增加對高市圖的熟悉度與親近感。

(2) 原有對象：

主動拜會、說明分享高市圖近況，並於重大節日如中秋節與新年之際，製作贈送感謝賀年卡及新編印的《總圖閱讀手冊》，主動問候過去曾經或長期支持對象，也邀請對方參與總圖相

關重要藝文活動：例如高雄電影節影展，維持其對高市圖支持度，繼續保持良好互動關係。

2. 企業社團人士參訪導覽專屬行程團
自 108 年 9 月份開始執行「企業社團人士參訪導覽專屬行程團」，將高市圖的經營與服務特色發酵擴散出去，創造開拓更多社會資源挹注契機。
3. 高市圖通閱車／行動書車汰舊換新募款計畫
本館自 100 年推動「甲地借、乙地還」大高雄通閱服務，及為落實多元族群平等政策，規劃專為服務東南亞移工/住民及偏區的弱勢學童及社服機構對象的行動閱讀服務。其主要仰賴數台通閱車及行動書車建構的圖書物流系統與移動載具。惟運作多年致使車輛耗損嚴重，考量司機安全及未來開創更多服務據點與參與對象，自 6 月中社資組成立後，旋即展開書車汰舊換新募款提案計畫及行動，至 12 月底累積募集到 2 台通閱車及 1 台行動書車捐贈款項，合計新台幣 420 萬元。
4. 異業結合行銷-高雄市聯合醫院雙月刊版面露出
聯合醫院坐落北高雄高美館園區腹地，就醫看診人口眾多，該院有固定二本結合就醫資訊、生活訊息之雙月刊刊物，每月固定 5,000 份發行量，從 11-12 月份開始，高市圖將可獲得固定 2 至 3 頁版面露出，讓圖書館的訊息與醫院刊物結合，擴大宣傳效益，我方亦提供總館、左新分館與鼓山分館放置該雙月刊，創造多方行銷效益。
5. 出版林園區第一本生態繪本《倒立水母小非找朋友》
由高雄市南區獅子會贊助經費印刷、林園紅樹林保育學會協助故事文字及繪畫內容，並由林園分館協助定稿及出版，是一本由在地熱心人士所合力出版的繪本。從林園分館出發，館內舉辦繪本原圖展、8 校校園繪本原圖巡迴展、8 校 30 場次校園紙芝居水母故事演出、5 場校園畫家演講、11 場次校園倒立水母戲劇演出、2 校心得學習單比賽、6 場次社區長青學堂故事加上水母 DIY 等一系列多元閱讀活動，發揚地方特色及館藏。

(二) 工作計畫二：連結社會各界產業資源

1. 於 108 年度 12 月份，連結陳啟川先生文教基金會，提供總館場地舉行「2019 影像學術論壇－從陳啟川先生攝影美學出發」論壇及攝影專書展覽活動。
2. 108 年度財團法人陳啟川先生文教基金會委託本館執行此專案活動，含油彩、壓克力、水墨、平面攝影...等之藝術作品徵件、作品審查、行銷宣傳、頒獎儀程等作業流程，委託金額計新台幣 2,383,044 元。
3. 台灣無障礙協會於 108 年 11 月 9 日捐贈 5 台全新輪椅，讓館方服務更多行動不便的閱讀者需求，創造圖書館舒適與無障礙的閱讀環境，擴大身障者的社會參與度。

(三) 工作計畫三：促進國際文化與資訊交流

通過持續辦理國際講座與相關活動，讓南臺灣的民眾能夠更貼近全球資訊社會的脈動，也期待藉此提升高市圖的國際能見度，建立與他國圖書館未來交流的基礎與合作契機。

項目	活動摘要
社會變遷與發展的掌舵者－圖書館	邀請 IFLA 會長 Gloria Perez-Salmeron 女士蒞館進行館務交流與民眾分享 IFLA 如何因應全球社會變遷，推動相關發展策略。總計 178 人參與。
加入「國際圖書館協會聯盟 (IFLA)」	於 108 年 3 月 15 日加入 IFLA 成為機構會員，藉以提升國際能見度，並深化與全球圖書館鏈結，強化與國際圖書館交流，同時也積極促進國際對於臺灣圖書資訊學界之認識。
潘政儀館長獲邀至泰國 TK Park 論壇擔任演講者暨參訪交流	潘政儀館長至泰國 TK Park 論壇擔任演講者，介紹高雄市立圖書館之綠建築特色，及創新服務與「以人為本」的營運思維。
國際團隊參訪－韓國釜山市教育協力課	持續辦理外賓蒞館參訪與館務交流之業務，推動彼此營運經驗及創新服務之交流，本團為韓國釜山市教育協力課釜山圖書館建立組總計 8 人來訪。
國際團隊參訪－上海圖書館	本交流團為上海圖書館陳超館長與其團隊總計 8 人來訪

項目	活動摘要
參加「國際圖書館協會聯盟世界圖書館與資訊大會 (IFLA WLIC)」	潘政儀館長率領同仁至希臘雅典參加 IFLA 定期於每年 8 月底的國際會議。藉由這次會議，考察觀摩全球圖書館發展趨勢，以利未來高雄市立圖書館創造更新穎且更貼近讀者需求之服務，並提升高雄市立圖書館的國際能見度，增進與國際圖書館同道間的館務交流機會。
國際團隊參訪－日本建築學者團隊蒞館參訪	本交流團為小野田泰明教授與學生、平田晃久事務所設計師。
國際團隊參訪－泰國 OKMD 團隊蒞館參訪	本交流團為泰國 OKMD 團隊，分兩批次蒞臨參訪。
日本東京童書及繪本空間實地訪察	高雄市立圖書館見學團於 108 年 10 月至日本東京進行實地訪察，行程涵蓋參觀日本第一座國立兒童圖書館「國際兒童圖書館」、由知名繪本作家岩崎知弘故居改建成的「東京知弘美術館」、與具繪本史料收藏與在地活化專長的「輕井澤繪本之森美術館」，藉由標竿學習，深入了解日本具強大脈絡與發展力的繪本空間，以提升後續圖書館繪本閱讀空間及繪本推廣活動的質量。

五、 工作目標五：強化本館服務與品質與優化館舍軟硬體設備

(一) 工作計畫一：辦理圖書館基本素養培訓課程

108 年本館除辦理法人化後新進專業人員之教育訓練，包括「公文撰寫擬稿實務要領」、「專業人事規章與工作規則實務探討」、「勞務採購與財務採購實務暨審計檢誤樣態探討」等課程外，因應新媒體發展趨勢及服務品質的提升，也規劃社群行銷、品牌行銷、顧客服務處理與客訴應對、溝通應對與朋友式互動等課程；並與國家圖書館合辦圖書館專業訓練，聘請圖資專業領域講師，期提升圖書館人員之人力素質及工作知能，建立專業形象。108 年度共辦理 11 場課程，共計 746 人次參與。

108 年度培訓課程一覽表

課程名稱	課程重點	成果
顧客服務處理與客訴應對	<ul style="list-style-type: none"> ◆抱怨的認知 ◆抱怨的處理辦法與溝通應對 ◆消弭抱怨的做法 ◆顧客抱怨時的心理期待 ◆顧客提出要求無法滿足時處理模式 ◆五大抱怨顧客類型與應對方法 	98 人
溝通應對與朋友式互動	<ul style="list-style-type: none"> ◆增進瞭解、避免誤解 ◆三一原則 ◆良好的顧客關係、如何與顧客建立朋友式的關係 ◆朋友式關係的建立方法及技巧 	80 人
圖書編目理論與實務教育訓練(第一場)	<ul style="list-style-type: none"> ◆認識中文編目規則及 MARC21 機讀編目格式 ◆加強館員編目素質並提升書目品質 	81 人
品牌行銷	<ul style="list-style-type: none"> ◆圖書館文創的定義、功能與目的 ◆圖書館文創內涵及其主體探析 ◆圖書館特色分析及文創商品開發思考 	59 人
圖書館自動化系統及電腦設備維護館員教育訓練	<ul style="list-style-type: none"> ◆為促使全體同仁瞭解熟悉本館圖書館自動化系統及資訊安全新知。 ◆強化館員專業知能。 ◆提昇為民服務效能與品質。 	89 人
社群經營	<ul style="list-style-type: none"> ◆社群平台介紹與運用技巧 ◆臉書粉絲團經營技巧 ◆打造超受歡迎的貼文技巧 ◆臉書直播技巧+實務操作 	55 人
自己的退休金自己賺-穩中求勝致富術	<ul style="list-style-type: none"> ◆年金改革、年金破產，求人不如求己 ◆儘早建立投資帳戶 ◆正確的價值投資 ◆如何選股 ◆資產活化，借券增加收益 	41 人

課程名稱	課程重點	成果
職場英文會話班	<ul style="list-style-type: none"> ◆採中英文雙語教學 ◆學習職場所需的字彙與句型 ◆能聽懂一般的職場會話 ◆在工作時，能進行簡單答詢 ◆加強現職同仁英語能力 	通過測試核發證書 30 人
圖書編目理論與實務教育訓練(第二場)	<ul style="list-style-type: none"> ◆認識中文編目規則及 MARC21 編目格式 ◆加強館員編目素質並提升書目品質 	77 人
圖書館新進館員基本素養培訓課程	<ul style="list-style-type: none"> ◆讀者服務與推廣閱讀 ◆資訊科技與網路經營 ◆館藏發展與圖書館採購 ◆參考資料與參考服務 ◆圖書館空間與環境設計 ◆品質管理與顧客滿意 ◆國家圖書館電子資源利用及遠距學園實務 	通過測試核發證書人數 50 人
「打造超高齡社會的時代新據點:創意高齡與服務設計」工作坊	<ul style="list-style-type: none"> ◆從創意高齡(Creative Ageing)出發，藉由國內外案例分享介紹超高齡時代下，創意高齡如何成為各領域不可不知的世界新浪潮 ◆分享作為實踐工具的服務設計，如何打造最讓人怦然心動的服務體驗，使館員得以運用於樂齡推廣中 	86 人

(二) 工作計畫二：落實客製化專業與服務能量

1. 知識管理－雲端空間建置

為使資訊資源向上集中、共享與整合，並落實節省成本、集中管理等目標，本館官網設置雲端空間提供同仁使用。系統分公共雲、部門雲及個人雲三大區塊，提供不同授權瀏覽情境使用。為保障資料安全，除進行功能權限控管，本系統並於後端紀錄帳號系統行為，以便相關稽核需求。

2. 標竿學習

(1) 公共圖書館標竿學習計畫

本館派員參與國立公共資訊圖書館辦理之「108年公共圖書館標竿學習計畫」，參訪桃竹、台南、台中、雙北地區等圖書館，共四場次。藉由觀摩參訪新建、改善後具特色、閱讀環境空間改善之公共圖書館執行經驗分享，學習閱讀環境空間規劃之概念及專業知能。

(2) 南區資源中心(SRRC)標竿學習

108年辦理兩梯次之區域資源中心標竿學習。第一梯次為參與「數位化論文典藏聯盟」研討會，學習圖書館新空間打造、品牌創立及行銷相關議題之近期趨勢，並藉以調整後續的空間與活動行銷設計。第二梯次則為參訪中區資源中心-臺中公共圖書館葫蘆墩分館、臺中歌劇院，瞭解不同館舍之活動規劃與人力配置、館舍軟硬體設施與館藏資源結合規劃，進而提供讀者舒適的閱讀體驗等。

(三) 工作計畫三：提升館舍軟硬體設備

1. 大寮分館優化

因鄰近學區，青年學子使用圖書館頻率增加，以致閱覽服務需求高，加快館藏及設備老舊速度，為維持館藏資料新穎性、適用性並營造更合宜的閱覽空間，擬定並執行館藏及閱讀空間優化作業。

- (1) 兒童館藏優化：分階段汰換老舊書籍，以學齡前兒童讀本、兒童繪本及外文兒童圖書三種類型為主，共計新增 5,200 冊，提升館藏新穎性及適用性。
- (2) 閱讀空間優化：二樓閱讀區域寬闊，原無隔間設計，閱讀區與討論空間相互干擾，為提供優質舒適閱讀環境，同時考量閱讀空間之透光性，加裝玻璃隔間讓原本閱讀空間更寧靜舒適。
- (3) 閱覽座椅優化：108年爭取「教育部補助公共圖書館閱讀設備升級計畫」之補助，已購置全新閱覽座椅進行館內座椅汰舊換新，提供讀者更加舒適安全的閱覽設備，滿足市民需求。

2. 大樹三館新建工程

- (1) 大樹三館與警察局溪埔派出所共構新建工程，計畫期程4年，委託高雄市工務局新建工程處代辦，預計110年完工啟用。興建量體為3層樓建築物，總樓地板面積841.51平方公尺，圖書館位在3樓，樓地板面積為280.84平方公尺。
- (2) 規劃設計監造於107年9月6日決標，由「十章建築師事務所」承攬。主體工程於108年7月26日決標，由「上綸營造有限公司」承攬，廠商於108年9月9日申報開工，工期預計241個工作天。
- (3) 工程進度概況：目前拆除工程已完成，正進行基礎暨結構體工程，截至108年12月31日，預定進度2.638%，實際進度10.281%，積極執行相關作業中。另配合新建工程，本分館暫借溪埔社區活動中心開館營運，持續提供閱覽、通閱及辦理推廣活動等服務。

3. 文學館－在地文學基地建置計畫

文學館獲補助執行108-109年博物館及地方文化館提升計畫（資本門），為符合未來更多元型態的活動辦理、及典藏和企劃展示功能，將改造原有一樓書櫃空間為主題展覽室、一樓大廳中間設立文學情報站；二樓原書櫃空間改為文學沙龍，原高雄文學專區改為文學播映室；原專區則配合典藏業務的擴展，移轉至原多功能教室空間。



文學沙龍-設計示意圖

文學實驗室-設計示意圖

六、創新發展

(一) 媒體露出(含臉書經營成果)

1. 108 年度本館新聞稿發稿量為 82 件(總館 39 件及分館 43 件)；108 年度本館媒體宣傳為 342 則，含平面、電子及電視媒體。
 - (1) 除總館及分館活動發稿，尚有因新政策執行受訪、配合市府暨中央單位辦理藝文活動、分館配合地方社區參與、分館工程獲獎等主題於媒體露出。
 - (2) 不定期配合媒體拍攝採訪，正面行銷本館，108 年共進行 3 次拍攝採訪。
 - (3) 108 年 11 月起與聯合醫院《夯樂活》雙月刊合作，開設本館專欄。
2. 108 年度粉絲專頁於流量高峰發文平均一天 1-2 篇，內容除活動及業務宣傳，不定期呈現內部工作花絮、名人講座分享、圖資界重大消息、時下流行話題等與讀者互動。108 年臉書粉絲專頁按讚總數為 25,736，追蹤人數為 26,482。

(二) 打造高市圖品牌—生活索書號

有別於傳統委外的經營模式，108 年集結跨閱覽、多元、推廣及研發等部門的同仁成立品牌小組，並邀請品牌、策展、展售等領域之顧問進行討論。《生活索書號》於 108 年 12 月 21 日試營運，販售自製品：「總圖日夜景」、「考生系列」、「圖書館悄悄話」、「總館積木」等多達 14 項商品，並進行生活創意選物，展現「閱讀高雄」與「高雄閱讀」的精神。截至 109 年 1 月底止，共計消費客數近 900 位，銷售品項數達兩千件，銷售淨額近 26 萬元，媒體露出計 8 則(統計自 12 月 21 日至 1 月底)。



108 年 12 月 21 日開幕照



總圖日夜景商品圖



總館微型積木商品圖



圖書館悄悄話系列秘書筆商品圖

七、獲獎紀錄

- ◆ 燕巢分館「飛越燕巢~閱覽書香」閱讀推廣方案
榮獲 108 年教育部閱讀磐石獎肯定
- ◆ 高雄市立圖書館榮獲 108 年度全國圖書書目資訊網金量獎⁷
- ◆ 高雄市立圖書館榮獲 108 年度全國圖書書目資訊網金心獎⁸
- ◆ 全國文獻傳遞服務榮獲 107 年度績效卓越獎公共暨國家圖書館
第 5 名
- ◆ 高雄市立圖書館李科永紀念圖書館榮獲 2019 年國家卓越建設獎
最佳規劃設計類金質獎、最佳施工品質類特別獎
- ◆ 高雄市立圖書館旗山分館、李科永紀念圖書館雙雙榮獲 2019 年
公共建築景觀類建築園冶獎
- ◆ 高雄市立圖書館李科永紀念圖書館榮獲 2019 年第八屆高雄厝綠
建築大獎優選
- ◆ 高雄市立圖書館旗山分館、李科永紀念圖書館榮獲 2019 年城市
工程品質金質獎

⁷ 上傳書目數量為各類型圖書館前十分之一者

⁸ 每月皆上傳書目資料者

八、營運自籌收入統計

科目名稱	總收入	收入來源說明
業務收入	22,396,387	讀者補卡、購買影印卡、館舍導覽、參訪等服務收入、閱讀推廣研習班報名費收入、販售文創商品、書盒及閱讀提袋收入、林園分館、林園二館頂樓地面層出租租金收入、圖書總館複合商業空間租金收入及圖書總館共構會展文創會館興建營運移轉案開發權利金收入。
業務外收入	7,061,725	展覽室、禮堂等場地使用收入、受贈捐款收入、圖書逾期停權處理費及販售過期期刊收入。
總計	29,458,112 元	

註：108 年度營運自籌相關收入佔總收入之比例為：

$$(29,458,112 / 482,539,561) \times 100\% = 6.10\%$$

(自籌比率計算式為：自籌收入 / 總收入 × %)

108 年度預算執行情形

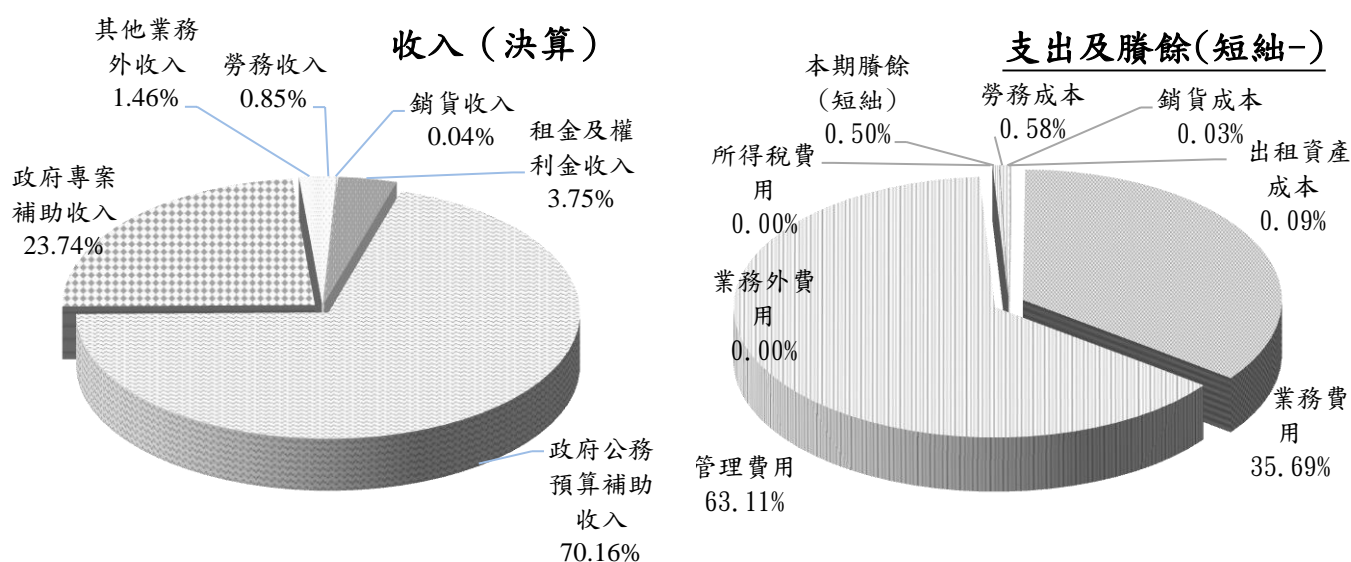

單位：新台幣千元

收入	108 年度預算	108 年度決算	支出及賸餘	108 年度預算	108 年度決算
業務收入	479,455	475,478	業務成本與費用	482,444	480,137
勞務收入	3,243	4,095	勞務成本	2,932	2,780
銷貨收入	-	206	銷貨成本	-	122
租金及權利金收入	18,585	18,095	出租資產成本	559	438
政府公務預算補助收入	333,193	338,548	行銷及業務費用	151,985	172,244
政府專案補助收入	124,434	114,534	管理及總務費用	326,968	304,553
業務外收入	11,689	7,062	業務外費用	-	-
財務收入	-	7	所得稅費用	-	-
其他業務外收入	11,689	7,055	本期餘絀	8,700	2,403
合計	491,144	482,540	合計	491,144	482,540

九、營運計畫工作目標達成情形

評鑑項目一：年度執行成果之考核			
評鑑指標		評鑑指標說明	績效衡量暨達成情形分析
(一)豐富本館館藏與電子資源與擴大閱覽服務觸角	1. 持續豐富本館館藏及電子資源	採購圖書資料與電子資源達 10 萬件以上	108 年採購圖書資料與電子資源 111,227 冊(份)，達成率 111%。
	2. 推廣本館電子資源服務	辦理推廣活動達 300 場次	108 年辦理電子資源推廣活動成果總計 429 場，參加人數 10,217 人；107 年辦理電子資源推廣活動總計 363 場，參加人數 8,742 人，較去年度增加 66 場次，人數增加 1,475 人。108 年度達成率 143%。
	3. 依分齡分眾提供閱覽資源以提升閱讀能量	針對不同年齡層如兒童、青年及樂齡讀者，與不同族群讀者如新住民、身心障礙讀者辦理各式推廣活動	<p>1. 辦理「走讀工藝之美」，各分館主動發掘地方特色文化，搭配周邊走讀體驗活動，讓社區民眾有機會認識當地特有工藝特色，108 年共 34 間分館辦理，超過 3 萬人次參與，成功發揮各分館「地方知識補給站」功能。</p> <p>2. 以繪本、東南亞文化、國際資訊等主題，針對不同年齡層如兒童、青年及樂齡讀者，與不同族群讀者如新住民、身心障礙讀者辦理各式推廣活動，108 年度累計 226 場次，共 37,826 人次參與。</p> <p>3. 依據各族群興趣議題辦理書展，108 年度累計辦理共 30 檔書展，展出書籍共計 9,915 冊，共約 113,633 人次參與。</p>

評鑑項目一：年度執行成果之考核		
評鑑指標	評鑑指標說明	績效衡量暨達成情形分析
		<p>4. 身心障礙者閱讀推廣活動於 108 年度累計辦理 27 場次，共 10,681 人次參與。</p> <p>5. 辦理藝術主題書展，針對兒童、青年、樂齡、大眾藝術、專業藝術規劃藝術主題書展，全年共計辦理 7 檔次，計 377,754 人次參與。</p>
4. 提供具新型態的閱覽服務以多元化讀者閱讀體驗	推廣多種不同形式的閱覽活動	<p>1. 定期辦理「與建築師有約」活動專業諮詢，免費解答讀者各類建築專業疑問。108 年度共辦理 23 場次，共計 71 人諮詢。</p> <p>2. 辦理「與書的盲目約會」活動，增加閱讀趣味性。108 年累計借閱冊數為 1,496 冊。108 年 11 月 9 日起至 12 月底為配合館慶進行包裝改版，活動期間借閱冊數為 364 冊較 107 年同時段的 205 增加 159 冊。觀展人次約 18,799 人。</p> <p>3. 與兒童美術館合作設置兒童藝術閱讀空間，提供藝術相關主題書、圖像繪本等計 1,000 冊供親子閱讀。配合兒美館兒童閱覽區活動開放，一周開放三天，自 9 月 25 日啟用至 12 月底，進館人數統計 4,106 人次。</p>

評鑑項目一：年度執行成果之考核			
評鑑指標	評鑑指標說明	評鑑指標說明	績效衡量暨達成情形分析
			<p>4. 辦理「送書香到教室」，108年度共送出2千餘箱，造福2百多間學校，有效擴大閱覽服務觸角。</p> <p>5. 開發二款自繪本出發之親子互動AR遊戲，另外亦透過AR導覽地圖，以互動有趣的方式介紹繪本中心的各項設施，自108年10月開始，至12月底，共舉辦120場體驗活動，約2,000人次參與。</p>
(二) 發展高雄文學館為南台灣在地文學基地	1. 打造高雄文學館為南台灣文學基地	各式文學活動規劃辦理成果	共舉辦91場次活動、參與人數3,550人次。
	2. 進行在地文學作品整理、收藏、徵集、展示及出版	在地文學整理、收藏、徵集、展示及出版成果	<p>1. 初步盤點完畢，共計有高雄文學藏書約15,000冊、作家308位、手稿約200件。</p> <p>2. 典藏室規劃完畢，已完成既有藏書依姓名、主題分區擺放。</p>
	3. 鼓勵高雄青年市民參與在地文學創作	<p>1. 辦理108年高雄青年文學獎</p> <p>2. 徵集文學獎作品至少500件以上</p>	<p>1. 徵件數達1,099件，目標值達成率220%。</p> <p>2. 得獎人共24位，得獎作品26篇。</p>
(三) 發展國際繪本中心為繪本創作交流平台	1. 持續擴展繪本多元館藏	結合推廣活動和書展，薦購不同議題繪本，強化館藏的深度與廣度。	108年繪本中心入藏來自43種不同的出版國別、包含27種不同的語言，共計620冊繪本圖書。

評鑑項目一：年度執行成果之考核			
評鑑指標	評鑑指標說明	績效衡量暨達成情形分析	
	2. 傾聽與回應繪本產業	規劃「繪本沙龍」或「工作坊」，提供參與者對繪本產業發展進行學習、交流和探討的機會	辦理「好繪芽-原創繪本創作人才扶植計畫」。藉「繪本創作班」與「原創繪本創作獎助」兩系列，透過教學、徵件、補助購買與推廣來辦理完整計畫。108年度重點為「繪芽創作班」與「好繪芽萌芽展」共辦理11場活動，總參與人次1,322人
	3. 創新嘗試繪本議題	規劃「跨視覺繪本」系列活動，開拓讀者對繪本不一樣的想像，也期望透過活動促進明眼人對視障的理解、帶動特殊族群讀者的圖書館參與	以創新型態的閱讀體驗，辦理繪本主題書展與系列活動，以圖書館場域為本體、圖書館相關資源與知識為引，帶動各領域的融合，帶領讀者跳脫視覺為主的閱讀習慣，也讓低視力或失去視力的朋友們看見另一種閱讀的可能，共辦理9場活動，總參與人次10,034人。
(四) 開拓與連結社會各界資源進行閱讀推廣	1. 廣邀各界經費挹注或物資贊助	結合社會各界資源共同扎根在地閱讀之成果	1. 自108年6月17日成立社會資源整合小組，專責社會資源媒合開發，累積至108年12月31日止，合計全年度總贊助金額為6,361,336元。 (1) 其中420萬元為通閱車/行動書車汰舊換新計畫。 (2) 其中2,161,336元為贊助購書與一般/活動贊助款。 2. 台灣無障礙協會捐贈5台全新輪椅，市值2萬元。
	2. 連結社會各界產業資源	與社會各界連結合作之成果	1. 高雄市立聯合醫院書月刊版面露出。從108年11-12月份開始固定每期提供版面露出高市圖訊息，異業行銷。

評鑑項目一：年度執行成果之考核			
評鑑指標		評鑑指標說明	績效衡量暨達成情形分析
			2. 108 年度「財團法人陳啟川先生文教基金會」12 月專案委託高市圖辦理「2020 啟川獎創作徵件大賽」，委託經費為 238 萬 3,044 元。
	3. 促進國際文化與資訊交流	多元提升圖書館國際交流之成果	<p>為提升圖書館之國際交流，持續辦理及參加國際講座、論壇及實地訪視。</p> <p>1. 108 年 3 月 15 日高雄市立圖書館正式成為『國際圖書館協會聯盟』(IFLA)會員</p> <p>2. 邀請 IFLA 會長(2017-2019) Ms. Gloria Perez-Salmeron 參與館務交流暨辦理專題講座「社會變遷與發展的掌舵者—圖書館」，累計 178 人次。</p> <p>3. 108 年度外賓蒞館參訪暨館務交流，共計 6 場次，含韓國、上海、日本、泰國等團隊。</p> <p>4. 本館參與國際交流活動共 2 場，含潘政儀館長至泰國 TK Park 論壇擔任演講者暨參訪交流及館長親自率領同仁至希臘雅典參與 2019 年「國際圖書館協會聯盟世界圖書館與資訊大會(IFLA WLIC)」。</p>
(五) 強化本館服務與品質與優化館舍軟硬	1. 辦理圖書館基本素養培訓課程	辦理圖書館基本素養培訓課程 3 場以上	<p>108 年度辦理圖書館基本素養培訓課程共 11 場，共計 746 人參與：</p> <p>1. 與國家圖書館合作開辦圖資</p>

評鑑項目一：年度執行成果之考核			
評鑑指標		評鑑指標說明	績效衡量暨達成情形分析
體設備			<p>基礎訓練課程 1 場，強化非圖資專業館員的專業素養與能力。受訓期間為 108 年 9 月 11 日、12 日、18 日、19 日，共計 24 小時。參訓人數：50 人，取得證書：50 人。</p> <p>2. 辦理職場英文會話初階班：受訓期間為 108 年 9 月 3 日至 11 月 26 日每周二 9:30~12:00 (2.5 小時)，共計 30 小時。參訓人數共計 30 人，取得證書共計 30 人。</p> <p>3. 辦理顧客服務處理與客訴應對、溝通應對與朋友式互動、品牌行銷、社群經營、辦理職場英文會話初階班等課程，上課人數>報名人數，上課館員取得證書達 100%。</p> <p>4. 辦理圖書編目理論與實務教育訓練課程，共計 2 場，上課人數共計 158 人。</p> <p>5. 辦理 108 年度圖書館自動化系統及電腦設備維護館員教育訓練，共計 1 場，上課人數共計 89 人。</p>
	2. 落實客製化專業與服務能量	落實企業化管理的制度與策略之成果	<p>1. 每周召開主管會報，進行各部門業務進度管控以及盤點追蹤重點工作績效管理。</p> <p>2. 每月召開館務會議，進行館務政策與執行溝通，提升行政效率。</p> <p>3. 辦理分館評鑑，邀請 9 位外聘</p>

評鑑項目一：年度執行成果之考核		
評鑑指標	評鑑指標說明	績效衡量暨達成情形分析
		<p>委員進行實地訪查，並進行績優分館敘獎。</p> <p>4. 官網建置「知識管理系統」之雲端空間提供各部門分享業務流程、需求表單及統計報表，並強化本館業務橫向溝通效果，設有不同瀏覽及操作權限提供同仁使用，雲端空間依各部為瀏覽權限劃分，分別設有「個人雲、私有雲、公共雲」。</p> <p>5. 本館派員 12 人參與國立公共資訊圖書館「108 年公共圖書館標竿學習計畫」，參訪桃竹、台南、台中、雙北地區等圖書館，共四場次，藉由觀摩參訪深入了解閱讀環境空間規劃之經驗。</p> <p>6. 108 年以「SRRC 標竿學習南區資源中心(SRRC)標竿學習計畫」辦理區域資源中心標竿學習，共 2 梯次，派員 7 人。</p>
3. 提升館舍軟硬體設備	館舍空間環境提升之成果	<p>1. 大寮分館新增 5,200 冊兒童圖書，兒童館藏優化率 33%。</p> <p>2. 大樹三館與警察局溪埔派出所共構新建工程，計畫期程 4 年，委託高雄市工務局新建工程處代辦，預計 110 年完工啟用，截至 108 年 12 月 31 日，已完成拆除工程，正進行基礎暨結構體工程，實際進度 10.281%。</p>

評鑑項目二：年度自籌款比率達成率

評鑑指標	評鑑指標說明	績效衡量暨達成情形分析
<p>(一) 自籌本館營運經費</p>	<p>1. 營運自籌相關收入占預算收入之比例</p>	<p>創造本館自籌收益的情形與相關活動的成果</p> <p>1. 營運總收入決算數計新台幣482,539,561元，包括勞務收入(讀者補卡、購買影印卡、館舍導覽、參訪等服務收入及各項閱讀推廣研習班報名費收入)、販售文創商品、書盒及閱讀提袋收入、租金及權利金收入(林園分館、林園二館頂樓地面層出租租金收入、圖書總館複合商業空間出租租金收入及圖書總館共構會展文創會館興建營運移轉案開發權利金收入)、政府公務預算補助收入及政府專案補助收入、業務外收入(場地使用收入及受贈捐款收入等)。</p> <p>2. 自籌收入決算數29,458,112元，較自籌收入預算數33,517,000元減少4,058,888元，達成率87.89%，主係108年度受贈捐款尚未執行數6,336,621元依會計收支配合原則改列「預收收入」，俟支用捐款時於該年度轉入受贈收入。</p>
	<p>2. 補助款佔預算收入之比例</p>	<p>創造本館自籌收益的情形與相關活動的成果</p> <p>政府公務預算補助收入加專案補助收入決算數453,081,449元，較預算數457,627,000元，減少4,545,551元(約0.99%)。主要原因係本期遞延收入轉列專</p>

評鑑項目二：年度自籌款比率達成率		
評鑑指標	評鑑指標說明	績效衡量暨達成情形分析
		<p>案補助收入數額減少 9,900,169 元；另就本年度爭取之挹注本館營運補助計畫，及減少補助收入原因分別敘述如下：</p> <ol style="list-style-type: none"> 1. 教育部及高市府補助「108-109年公共圖書館作為地區公共資訊站實施計畫」計畫4,655,483元，文化部及高市府補助107年及108年「旗美仙境·閱樂山城-文學帶路心旅行」計畫分別為600,600元及800,100元、「107年高雄文學館:在地文學基地建置」計畫375,000元、「六龜之心-採樟文史典藏故事館」計畫641,000元，高市府補助「108年推動公共圖書館多元閱讀推廣計畫」1,055,797元，經發局委託辦理「高雄市體感科技園區計畫」5,798,650元，台灣中油股份有限公司補助「故事溫馨愛書香滿林園」計畫88,000元及「閱讀環境設施改善案」計畫99,200元，綜上，本期爭取中央補助挹注本館營運補助計畫合計14,113,830元。 2. 保留高市府補助「客家閱讀館藏資源提升及文物書籍典藏」計畫配合款48,920元及「總館頂樓玻璃護欄改善工

評鑑項目二：年度自籌款比率達成率			
評鑑指標		評鑑指標說明	績效衡量暨達成情形分析
			程款」1,800,000元，另辦理文學館及高市文化中心分館空間改善等工程，將經常門預算6,910,292元流用至資本門，致補助收入較預算數減少8,759,212元。
	3. 物資贊助及贊助款之比例	創造本館自籌收益的情形與相關活動的成果	捐款購置電子書館藏服務、增購設備及館舍營運修繕相關經費收入決算數 4,009,622 元，佔總收入數 0.83%，佔自籌收入 13.61%。
(二) 相關營運經費分配情形	預算之運用與分配合理性、管理效益與執行率。	依年度營運績效及成果，分析經費分配、人事資源分配之合理性及各部預算的執行率	<ol style="list-style-type: none"> 108 年度以「正式員工預計 138 人」編列人事費，因公務人員陸續退離，截至 108 年 12 月 31 日正式員工為 95 人，致人力實際狀況與預算數有落差，相關預算差異將做為明年度預算編列之參考並彈性調整資源分配。 108 年度經常門執行率達 99.52%，資本門執行率 119.91%，資本門執行數高於預算數，係文學館及高市文化中心分館空間改善等工程，由經常門流用 6,910,292 元至資本門，相關執行成果詳見決算資料。

評鑑項目三：創新發展事項			
評鑑指標		評鑑指標說明	績效衡量暨達成情形分析
其他創新發展事項	創新提升本館相關服務之成果	創新活動規劃與辦理，提供讀者服務、提升員工專業、改善內部流程或增進財務發展，創造多面向之服務	<ol style="list-style-type: none"> 1. 辦理「知識沙龍」講座，考量近年來影音趨勢發展，於知識沙龍講座中，邀請知名專家學者高希均、蘇起教授由自身專業領域出發，與讀者分享相關趨勢觀察，活動中同步進行線上直播，並將講座精華內容製作成節目短片，延續拓展活動能量，供更多讀者親炙大師風采。自於 108 年 8 月 4 日始及 108 年 9 月 7 日，共辦理 2 場，參與人次共計 550 人。 2. 成立跨部門品牌工作小組，發展並執行《生活索書號》展店企劃、主題展覽、開發 14 項自有商品，並進行生活創意選物。截至 108 年 12 月底止，共計消費客數逾 300 位，銷售品項數破千件，銷售淨額逾 11 萬元，媒體露出計 5 件(自 12 月 21 日開幕至 12 月底)。 3. 本館與快樂鳥故事劇場於總館合作辦理「夜宿總圖」共計 27 小時的閱讀劇場初體驗。透過劇場獨特元素，將總圖變身生活劇場，帶領學員們主動探索、真實閱讀、創造思考、整合知識。本活動共 260 人參與。

評鑑項目四：其他相關事項		
評鑑指標	評鑑指標說明	績效衡量暨達成情形分析
(一) 董事會議	召開次數、出席人數及審議事項等	<p>108年3月6日召開108年第1次董事會，出席人數董事8位、監事列席4位，審議計1案。</p> <p>108年8月14日召開108年第2次董事會，出席人數董事13位、常務監事列席，審議計3案。</p> <p>108年12月17日召開108年第3次董事會，出席人數董事9位、常務監事列席，審議計2案。</p> <p>均依規劃時程達成預期目標。</p>
(二) 典章制度之建立	典章制度與行政相關事務之運作情形	<ol style="list-style-type: none"> 1. 通過「高雄市立圖書館109年營運計畫」。 2. 核定「高雄市立圖書館109-113年發展目標及計畫」。 3. 修正「高雄市立圖書館內部控制制度」。

參、 決算概要

一、 收支餘絀實況

1. 本年度業務收入決算數為 475,477,836 元，包括勞務收入 4,094,617 元、銷貨收入 206,210 元、租金及權利金收入 18,095,560 元、政府公務預算補助收入 338,547,618 元及政府專案補助收入 114,533,831 元，較預算數減少 3,977,164 元，約 0.83%，主要係設備依實際購買月份攤提折舊，並依企業會計準則公報 21 號規定，政府資本性補助暫列遞延收入，再依實際折舊攤提數認列補助收入，以致較預算數減少。
2. 本年度業務成本與費用決算數為 480,136,841 元，包括勞務成本 2,779,844 元、銷貨成本 121,814 元、出租資產成本 437,784 元、業務費用 172,244,469 元及管理費用 304,552,930 元，較預算數減少 2,307,159 元，約 0.48%，主要係設備依實際購買月份攤提折舊，致折舊費用較預算數減少，另因進用人數未補足，致人事費較預算數減少。
3. 本年度業務外收入決算數為 7,061,725 元，包括財務收入 6,818 元及其他業務外收入 7,054,907 元，較預算數減少 4,627,275 元，約 39.59%，主要係 108 年勸募收入因會計收支配合原則於年底轉列預收收入，致受贈收入較預算數減少。
4. 本年度業務外費用決算數為 22 元，係販售一卡通相關費用計算稅額之尾差。
5. 收支相抵後，本年度決算數賸餘 2,402,698 元，較本年度預算數賸餘 8,700,000 元，減少賸餘 6,297,302 元，約 72.38%。

二、 餘絀撥補實況

本期賸餘 2,402,698 元，加上前期未分配賸餘(107 年累積賸餘數)43,648,814 元，累積賸餘未分配數為 46,051,512 元。

三、 現金流量實況

1. 業務活動之淨現金流出 52,496,406 元，為本期稅前賸餘 2,402,698 元，減調整非現金項目 54,899,104 元（係含折舊、減損及折耗 114,788,916 元、其他 114,533,831 元、流動資產淨增 2,987,831 元及流動負債淨減 52,166,358 元之合計），較

- 預算數增加現金流出 36,237,406 元，約 222.88%。
2. 投資活動之淨現金流出 60,705,015 元（係增加不動產、廠房及設備 55,050 元及增加其他資產 60,649,965 元之合計），較預算數增加現金流出 10,082,015 元，約 19.92%。
 3. 籌資活動之淨現金流入 59,936,323 元（係增加其他負債 59,936,323 元），較預算數增加現金流入 18,013,323 元，約 42.97%。
 4. 本期現金及約當現金淨減 53,265,098 元，較預算數減少 28,306,098 元，約 113.41%。

四、資產負債實況

1. 資產決算數 5,265,109,127 元，其中流動資產 119,984,801 元，不動產、廠房及設備 18,282,308 元及其他資產 5,126,842,018 元。
2. 負債決算數 5,219,057,615 元，其中流動負債 86,212,030 元，其他負債 5,132,845,585 元。
3. 淨值決算數 46,051,512 元，為期初累積賸餘 43,648,814 元及本期賸餘轉入 2,402,698 元。

肆、其他

本館截至 108 年 12 月 31 日止，已簽訂合約或發生權責預計未來會計年度應支付之支出共計 50,093,874 元。

高雄市
收支餘
中華民國

科 目	本年度預算數	
	金 額 (1)	%
收入	491,144,000	100.00
業務收入	479,455,000	97.62
勞務收入	3,243,000	0.66
服務收入	1,001,000	0.20
講習（演）收入	2,242,000	0.46
銷貨收入	0	0.00
印刷出版品銷貨收入	0	0.00
其他銷貨收入	0	0.00
租金及權利金收入	18,585,000	3.78
其他建築物租金收入	2,585,000	0.53
權利金收入	16,000,000	3.26
政府公務預算補助收入	333,193,000	67.84
政府公務預算補助收入	333,193,000	67.84
政府專案補助收入	124,434,000	25.34
政府專案補助收入	124,434,000	25.34
業務外收入	11,689,000	2.38
財務收入	0	0.00
利息收入	0	0.00
其他業務外收入	11,689,000	2.38
資產使用及權利金收入	1,473,000	0.30
違規罰款收入	0	0.00
受贈收入	10,000,000	2.04
賠（補）償收入	0	0.00
雜項收入	216,000	0.04
支出	482,444,000	98.23
業務成本與費用	482,444,000	98.23
勞務成本	2,932,000	0.60
服務成本	690,000	0.14
講習（演）成本	2,242,000	0.46
銷貨成本	0	0.00
印刷出版品銷貨成本	0	0.00
其他銷貨成本	0	0.00
出租資產成本	559,000	0.11
出租其他建築物成本	559,000	0.11
行銷及業務費用	151,985,000	30.95
業務費用	151,985,000	30.95
管理及總務費用	326,968,000	66.57
管理費用及總務費用	326,968,000	66.57
業務外費用	0	0.00
其他業務外費用	0	0.00
雜項費用	0	0.00
本期稅前餘絀	8,700,000	1.77
所得稅費用	0	0.00

立圖書館
 總決算表
 108年度

單位:新臺幣元

本年度決算數		比較增減(-)		上年度決算數	
金額 (2)	%	金額 (3)=(2)-(1)	% (4)=(3)/(1)*100	金額	%
482,539,561	100.00	-8,604,439	-1.75	426,389,125	100.00
475,477,836	98.54	-3,977,164	-0.83	402,700,330	94.44
4,094,617	0.85	851,617	26.26	3,257,271	0.76
1,222,692	0.25	221,692	22.15	874,258	0.21
2,871,925	0.60	629,925	28.10	2,383,013	0.56
206,210	0.04	206,210		186,795	0.04
51,033	0.01	51,033		186,795	0.04
155,177	0.03	155,177		0	0.00
18,095,560	3.75	-489,440	-2.63	18,367,755	4.31
2,095,560	0.43	-489,440	-18.93	2,367,374	0.56
16,000,000	3.32	0	0.00	16,000,381	3.75
338,547,618	70.16	5,354,618	1.61	332,921,623	78.08
338,547,618	70.16	5,354,618	1.61	332,921,623	78.08
114,533,831	23.74	-9,900,169	-7.96	47,966,886	11.25
114,533,831	23.74	-9,900,169	-7.96	47,966,886	11.25
7,061,725	1.46	-4,627,275	-39.59	23,688,795	5.56
6,818	0.00	6,818		4,167	0.00
6,818	0.00	6,818		4,167	0.00
7,054,907	1.46	-4,634,093	-39.64	23,684,628	5.55
2,715,291	0.56	1,242,291	84.34	2,208,967	0.52
12,297	0.00	12,297		96,368	0.02
4,009,622	0.83	-5,990,378	-59.90	21,159,122	4.96
10,485	0.00	10,485		3,501	0.00
307,212	0.06	91,212	42.23	216,670	0.05
480,136,863	99.50	-2,307,137	-0.48	394,513,703	92.52
480,136,841	99.50	-2,307,159	-0.48	394,513,679	92.52
2,779,844	0.58	-152,156	-5.19	2,426,405	0.57
265,165	0.05	-424,835	-61.57	533,470	0.13
2,514,679	0.52	272,679	12.16	1,892,935	0.44
121,814	0.03	121,814		79,179	0.02
17,357	0.00	17,357		79,179	0.02
104,457	0.02	104,457		0	0.00
437,784	0.09	-121,216	-21.68	427,979	0.10
437,784	0.09	-121,216	-21.68	427,979	0.10
172,244,469	35.70	20,259,469	13.33	156,186,326	36.63
172,244,469	35.70	20,259,469	13.33	156,186,326	36.63
304,552,930	63.11	-22,415,070	-6.86	235,393,790	55.21
304,552,930	63.11	-22,415,070	-6.86	235,393,790	55.21
22	0.00	22		24	0.00
22	0.00	22		24	0.00
22	0.00	22		24	0.00
2,402,698	0.50	-6,297,302	-72.38	31,875,422	7.48
0	0.00	0		-21,798	-0.01

高雄市
收支餘
中華民國

科 目	本年度預算數	
	金 額 (1)	%
所得稅費用	0	0.00
所得稅費用	0	0.00
本期餘絀	8,700,000	1.77

立圖書館

總決算表

108年度

單位:新臺幣元

本年度決算數		比較增減(-)		上年度決算數	
金額 (2)	%	金額 (3)=(2)-(1)	% (4)=(3)/(1)*100	金額	%
0	0.00	0		-21,798	-0.01
0	0.00	0		-21,798	-0.01
2,402,698	0.50	-6,297,302	-72.38	31,897,220	7.48

高雄市
餘絀撥
中華民國

項 目	本年度預算數	
	金 額 (1)	%
賸餘之部	19,452,000	100.00
本期賸餘	8,700,000	44.73
前期未分配賸餘	10,752,000	55.27
追溯適用及追溯重編之影響數	0	
公積轉列數	0	
其他轉入數	0	
分配之部	0	
填補累積短絀	0	
提存公積	0	
賸餘撥充基金數	0	
解繳公庫淨額	0	
其他依法分配數	0	
未分配賸餘	19,452,000	100.00
短絀之部	0	
本期短絀	0	
前期待填補之短絀	0	
追溯適用及追溯重編之影響數	0	
其他轉入數	0	
填補之部	0	
撥用賸餘	0	
撥用公積	0	
折減基金	0	
公庫撥款	0	
待填補之短絀	0	

立圖書館
補決算表

108年度

單位:新臺幣元

本年度決算數		比較增減(-)		上年度決算數	
金 額 (2)	%	金 額 (3)=(2)-(1)	% (4)=(3)/(1)*100	金 額	%
46,051,512	100.00	26,599,512	136.74	43,648,814	100.00
2,402,698	5.22	-6,297,302	-72.38	31,897,220	73.08
43,648,814	94.78	32,896,814	305.96	11,751,594	26.92
0		0		0	
0		0		0	
0		0		0	
0		0		0	
0		0		0	
0		0		0	
0		0		0	
0		0		0	
0		0		0	
0		0		0	
0		0		0	
0		0		0	
0		0		0	
0		0		0	
0		0		0	
0		0		0	
0		0		0	
0		0		0	
0		0		0	
0		0		0	
0		0		0	
0		0		0	
46,051,512	100.00	26,599,512	136.74	43,648,814	100.00
0		0		0	
0		0		0	
0		0		0	
0		0		0	
0		0		0	
0		0		0	
0		0		0	
0		0		0	
0		0		0	
0		0		0	
0		0		0	
0		0		0	

高雄市立圖書館
現金流量決算表

中華民國108年度

單位:新臺幣元

項 目	本年度預算數 (1)	本年度決算數 (2)	比較增減(-)	
			金 額 (3)	% (4)=(3)/(1)*100
業務活動之現金流量	-16,259,000	-52,496,406	-36,237,406	222.88
稅前餘絀	8,700,000	2,402,698	-6,297,302	-72.38
利息股利之調整	0	-6,818	-6,818	
利息收入	0	-6,818	-6,818	
未計利息股利之本期賸餘(短絀)	8,700,000	2,395,880	-6,304,120	-72.46
調整項目	-24,959,000	-54,899,104	-29,940,104	119.96
折舊、減損及折耗	124,434,000	114,788,916	-9,645,084	-7.75
其他	-124,434,000	-114,533,831	9,900,169	-7.96
流動資產淨減(淨增)	5,800,000	-2,987,831	-8,787,831	-151.51
流動負債淨增(淨減)	-30,759,000	-52,166,358	-21,407,358	69.60
未計利息股利之現金流入(流出)	-16,259,000	-52,503,224	-36,244,224	222.92
收取利息	0	6,818	6,818	
業務活動之淨現金流入(流出)	-16,259,000	-52,496,406	-36,237,406	222.88
投資活動之現金流量	-50,623,000	-60,705,015	-10,082,015	19.92
增加不動產、廠房及設備、礦產資源	-8,700,000	-55,050	8,644,950	-99.37
增加不動產、廠房及設備	-8,700,000	-55,050	8,644,950	-99.37
增加無形資產及其他資產	-41,923,000	-60,649,965	-18,726,965	44.67
增加其他資產	-41,923,000	-60,649,965	-18,726,965	44.67
投資活動之淨現金流入(流出)	-50,623,000	-60,705,015	-10,082,015	19.92
籌資活動之現金流量	41,923,000	59,936,323	18,013,323	42.97
增加短期債務、流動金融負債及其他負債	41,923,000	59,936,323	18,013,323	42.97
增加其他負債	41,923,000	59,936,323	18,013,323	42.97
籌資活動之淨現金流入(流出)	41,923,000	59,936,323	18,013,323	42.97
匯率影響數	0	0	0	
現金及約當現金之淨增(淨減)	-24,959,000	-53,265,098	-28,306,098	113.41
期初現金及約當現金	127,533,000	164,462,413	36,929,413	28.96
期末現金及約當現金	102,574,000	111,197,315	8,623,315	8.41

高雄市立圖書館

平衡表

中華民國108年12月31日

單位:新臺幣元

科 目	本年度決算數 (1)	上年度決算數 (2)	比較增減(-)	
			金 額 (3)=(1)-(2)	% (4)=(3)/(2)*100
資產	5,265,109,127	5,367,881,298	-102,772,171	-1.91
流動資產	119,984,801	170,262,068	-50,277,267	-29.53
現金	111,197,315	164,462,413	-53,265,098	-32.39
庫存現金	1,091	0	1,091	
銀行存款	111,196,224	164,462,413	-53,266,189	-32.39
應收款項	203,771	284,536	-80,765	-28.38
應收帳款	7,949	0	7,949	
應收收益	106,044	236,586	-130,542	-55.18
其他應收款	89,778	47,950	41,828	87.23
存貨	869,376	135,107	734,269	543.47
商品存貨	869,376	135,107	734,269	543.47
預付款項	7,714,339	5,380,012	2,334,327	43.39
預付費用	7,704,678	5,380,012	2,324,666	43.21
留抵稅額	9,661	0	9,661	
不動產、廠房及設備	18,282,308	18,381,068	-98,760	-0.54
機械及設備	1,080,775	1,207,447	-126,672	-10.49
機械及設備	1,232,812	1,232,812	0	0.00
累計折舊—機械及設備	-152,037	-25,365	-126,672	499.40
什項設備	17,201,533	17,173,621	27,912	0.16
什項設備	17,237,249	17,182,199	55,050	0.32
累計折舊—什項設備	-35,716	-8,578	-27,138	316.37
其他資產	5,126,842,018	5,179,238,162	-52,396,144	-1.01
什項資產	5,126,842,018	5,179,238,162	-52,396,144	-1.01
存出保證金	1,000	0	1,000	
代管資產	5,695,397,750	5,667,001,202	28,396,548	0.50
累計折舊	-568,556,732	-487,763,040	-80,793,692	16.56
資產合計	5,265,109,127	5,367,881,298	-102,772,171	-1.91
負債	5,219,057,615	5,324,232,484	-105,174,869	-1.98
流動負債	86,212,030	138,378,388	-52,166,358	-37.70
應付款項	45,352,650	24,677,830	20,674,820	83.78
應付代收款	5,411,784	5,408,645	3,139	0.06
應付費用	39,940,866	19,236,694	20,704,172	107.63
應付稅款	0	32,491	-32,491	-100.00

高雄市立圖書館

平衡表

中華民國108年12月31日

單位：新臺幣元

科目	本年度決算數 (1)	上年度決算數 (2)	比較增減(-)	
			金額 (3)=(1)-(2)	% (4)=(3)/(2)*100
預收款項	40,859,380	113,700,558	-72,841,178	-64.06
預收收入	40,859,380	113,700,558	-72,841,178	-64.06
其他負債	5,132,845,585	5,185,854,096	-53,008,511	-1.02
遞延負債	5,126,518,242	5,178,814,111	-52,295,869	-1.01
遞延收入	5,126,518,242	5,178,814,111	-52,295,869	-1.01
什項負債	6,327,343	7,039,985	-712,642	-10.12
存入保證金	6,327,343	7,039,985	-712,642	-10.12
負債合計	5,219,057,615	5,324,232,484	-105,174,869	-1.98
淨值	46,051,512	43,648,814	2,402,698	5.50
累積餘絀	46,051,512	43,648,814	2,402,698	5.50
累積賸餘	46,051,512	43,648,814	2,402,698	5.50
累積賸餘	46,051,512	43,648,814	2,402,698	5.50
淨值合計	46,051,512	43,648,814	2,402,698	5.50
負債及淨值合計	5,265,109,127	5,367,881,298	-102,772,171	-1.91

附註：

1. 信託代理與保證資產科目，本年度決算數為 11,274,330元，上年度決算數為 10,845,678元。
2. 信託代理與保證負債科目，本年度決算數為 11,274,330元，上年度決算數為 10,845,678元。

高雄市立圖書館
勞務收入明細表

中華民國108年度

單位:新臺幣元

科目及營運項目	本年度預算數 (1)	本年度決算數 (2)	比較增減(-)		說明
			金額 (3)=(2)-(1)	% (4)=(3)/(1)*100	
勞務收入	3,243,000	4,094,617	851,617	26.26	
服務收入	1,001,000	1,222,692	221,692	22.15	主係承接委託執行專案計畫收入較預期增加
講習(演)收入	2,242,000	2,871,925	629,925	28.10	主係因本年加開閱讀推廣課程且報名人數高於預期所致

高雄市立圖書館
銷貨收入明細表

中華民國108年度

單位:新臺幣元

科目及營運項目	本年度預算數 (1)	本年度決算數 (2)	比較增減(-)		說 明
			金 額 (3)=(2)-(1)	% (4)=(3)/(1)*100	
銷貨收入	0	206,210	206,210		
印刷出版品銷貨收入	0	51,033	51,033		本年度增加書盒販售
其他銷貨收入	0	155,177	155,177		本年度增加書袋販售及總館生活索書號商品銷售

高雄市立圖書館
租金及權利金收入明細表

中華民國108年度

單位:新臺幣元

科目及營運項目	本年度預算數 (1)	本年度決算數 (2)	比較增減(-)		說 明
			金 額 (3)=(2)-(1)	% (4)=(3)/(1)*100	
租金及權利金收入	18,585,000	18,095,560	-489,440	-2.63	
其他建築物租金收入	2,585,000	2,095,560	-489,440	-18.93	
權利金收入	16,000,000	16,000,000	0	0.00	

高雄市立圖書館
政府公務預算補助收入明細表

中華民國108年度

單位:新臺幣元

科目及營運項目	本年度預算數 (1)	本年度決算數 (2)	比較增減(-)		說明
			金額 (3)=(2)-(1)	% (4)=(3)/(1)*100	
政府公務預算補助收入	333,193,000	338,547,618	5,354,618	1.61	
政府公務預算補助收入	333,193,000	338,547,618	5,354,618	1.61	1. 高雄市政府補助收入 333,193,000元 2. 文化部補助「108年旗美 仙境·閱樂山城-文學帶 路心旅行」計畫560,000 元，市府配合款240,100 元 3. 文化部補助「107年旗美 仙境·閱樂山城-文學帶 路心旅行」計畫 600,600元 4. 文化部補助「六龜之心 -採樟文史典藏故事館」 計畫448,252元，市府配 合款192,748元 5. 台灣中油股份有限公司 補助「故事傳馨愛書香 滿林園」計畫88,000元 6. 台灣中油股份有限公司 補助「閱讀環境設施改 善案」計畫99,200元 7. 教育部補助「108年推動 公共圖書館多元閱讀推 廣」計畫1,055,797元 8. 文化部補助「高雄文學 館：在地文學基地建置 計畫」375,000元 9. 教育部補助「108-109年 公共圖書館作為社區公 共資訊站實施計畫」 2,489,696元，市府配合 款2,165,787元 10. 經發局委託辦理「高雄 市體感科技園區計畫」 5,798,650元 11. 變更計畫減列收入，增 列遞延收入6,910,292 元 12. 108年度尚未執行之款 項轉列預收收入 1,848,920元

高雄市立圖書館
政府專案補助收入明細表

中華民國108年度

單位:新臺幣元

科目及營運項目	本年度預算數 (1)	本年度決算數 (2)	比較增減(-)		說明
			金額 (3)=(2)-(1)	% (4)=(3)/(1)*100	
政府專案補助收入	124,434,000	114,533,831	-9,900,169	-7.96	依實際購買月份攤提折舊，並依企業會計準則公報21號規定，將遞延收入轉收入114,533,831元，爰決算數較預算數少
政府專案補助收入	124,434,000	114,533,831	-9,900,169	-7.96	

高雄市立圖書館
業務外收入明細表

中華民國108年度

單位:新臺幣元

科目及營運項目	本年度預算數 (1)	本年度決算數 (2)	比較增減(-)		說明
			金額 (3)=(2)-(1)	% (4)=(3)/(1)*100	
業務外收入	11,689,000	7,061,725	-4,627,275	-39.59	
財務收入	0	6,818	6,818		
利息收入	0	6,818	6,818		
其他業務外收入	11,689,000	7,054,907	-4,634,093	-39.64	
資產使用及權利金收入	1,473,000	2,715,291	1,242,291	84.34	場地出借情形超出預期
違規罰款收入	0	12,297	12,297		係報紙、營運勞務承攬、高低壓電力設備檢測維護及機電設備巡檢工作、總館藝文場地專業服務人員及中外文期刊等採購案之逾期違約金
受贈收入	10,000,000	4,009,622	-5,990,378	-59.90	捐款購置電子書館藏服務、其它資產及館舍營運修繕相關經費收入
賠(補)償收入	0	10,485	10,485		係圖書及雜誌賠書款
雜項收入	216,000	307,212	91,212	42.23	1. 圖書借閱逾期停權處理費收入 2. 旗山分館旗山版一卡通販售收入 3. 圖書「岸邊書藏」販售收入 4. 文學館「108年文學種子教師培訓營」及「108年校園創作訓練工作坊」因學員無故缺席，學員保證金轉入收入 5. 總館「青春逗陣學堂活動:思辨的探險」及「好繪芽-原創繪本創作人才扶植計畫」活動因學員無故缺席，學員保證金轉入收入 6. 總館「盲目約會-人人都想像力」求籤活動收入 7. 總館因二期工程施工致工區與本館地下室複壁牆內排水溝堵塞，積水漫流館內導致書籍浸溼，廠商賠償損失 8. 販售過期期刊、變賣過期報紙及報廢期刊等收入，以及收到因期刊拖刊，廠商退還之款項

高雄市立圖書館
勞務成本明細表

中華民國108年度

單位:新臺幣元

科 目	本年度預算數 (1)	本年度決算數 (2)	比較增減(-)		說 明
			金 額 (3)=(2)-(1)	% (4)=(3)/(1)*100	
勞務成本	2,932,000	2,779,844	-152,156	-5.19	
服務成本	690,000	265,165	-424,835	-61.57	
服務費用	620,000	215,635	-404,365	-65.22	
保險費	100,000	18,135	-81,865	-81.87	
一般服務費	520,000	197,500	-322,500	-62.02	
材料及用品費	70,000	49,530	-20,470	-29.24	
用品消耗	70,000	49,530	-20,470	-29.24	
講習(演)成本	2,242,000	2,514,679	272,679	12.16	
服務費用	1,860,000	2,393,551	533,551	28.69	
郵電費	0	3,250	3,250		
旅運費	0	6,464	6,464		
印刷裝訂與廣告費	0	16,050	16,050		
修理保養及保固費	0	42,731	42,731		
保險費	0	1,963	1,963		
一般服務費	0	233,180	233,180		
專業服務費	1,860,000	2,089,913	229,913	12.36	
材料及用品費	382,000	119,628	-262,372	-68.68	
用品消耗	382,000	119,628	-262,372	-68.68	
租金與利息	0	1,500	1,500		
地租及水租	0	1,500	1,500		
合 計	2,932,000	2,779,844	-152,156	-5.19	

高雄市立圖書館
銷貨成本明細表

中華民國108年度

單位:新臺幣元

科 目	本年度預算數 (1)	本年度決算數 (2)	比較增減(-)		說 明
			金 額 (3)=(2)-(1)	% (4)=(3)/(1)*100	
銷貨成本	0	121,814	121,814		係本年度販售書盒、書袋及總館生活索書號商品成本
印刷出版品銷貨成本	0	17,357	17,357		
材料及用品費	0	17,357	17,357		
商品及醫療用品	0	17,357	17,357		
其他銷貨成本	0	104,457	104,457		
材料及用品費	0	104,457	104,457		
商品及醫療用品	0	104,457	104,457		
合 計	0	121,814	121,814		

高雄市立圖書館
出租資產成本明細表

中華民國108年度

單位:新臺幣元

科 目	本年度預算數 (1)	本年度決算數 (2)	比較增減(-)		說 明
			金 額 (3)=(2)-(1)	% (4)=(3)/(1)*100	
出租資產成本	559,000	437,784	-121,216	-21.68	係因編列預算時高估課稅現值，致房屋稅較預期減少
出租其他建築物成本	559,000	437,784	-121,216	-21.68	
稅捐與規費（強制費）	559,000	437,784	-121,216	-21.68	
土地稅	64,000	50,956	-13,044	-20.38	
房屋稅	495,000	386,828	-108,172	-21.85	
合 計	559,000	437,784	-121,216	-21.68	

高雄市立圖書館
行銷及業務費用明細表

中華民國108年度

單位:新臺幣元

科 目	本年度預算數 (1)	本年度決算數 (2)	比較增減(-)		說 明
			金 額 (3)=(2)-(1)	% (4)=(3)/(1)*100	
行銷及業務費用	151,985,000	172,244,469	20,259,469	13.33	1. 辦理原創繪本創作人才扶植計畫及繪本中心親子互動AR體驗，致講座鐘點費、委外服務費較預算增加 2. 因業務實際需求，維護各分館消防設備、館舍漏水處理及營運設備修繕等，致修理保養及保固費增加 3. 因台灣雲端書庫服務費實際數較預算增加 4. 辦理公共資訊站計畫購置文書應用軟體及電腦週邊耗材等，致電腦軟體服務費及用品消耗等費用增加
業務費用	151,985,000	172,244,469	20,259,469	13.33	
用人費用	0	135,112	135,112		
福利費	0	135,112	135,112		
服務費用	132,916,000	148,902,266	15,986,266	12.03	
水電費	35,795,000	33,418,279	-2,376,721	-6.64	
郵電費	3,610,000	2,817,578	-792,422	-21.95	
旅運費	1,190,000	1,024,688	-165,312	-13.89	
印刷裝訂與廣告費	6,759,000	7,769,527	1,010,527	14.95	
修理保養及保固費	8,915,000	14,502,864	5,587,864	62.68	
保險費	699,000	226,020	-472,980	-67.67	
一般服務費	66,556,000	72,860,228	6,304,228	9.47	
專業服務費	9,392,000	15,905,695	6,513,695	69.35	
公共關係費	0	377,387	377,387		
材料及用品費	17,183,000	19,794,342	2,611,342	15.20	
使用材料費	178,000	3,773	-174,227	-97.88	
用品消耗	17,005,000	19,790,569	2,785,569	16.38	
租金與利息	1,092,000	1,268,468	176,468	16.16	
地租及水租	0	14,700	14,700		
房租	0	28,200	28,200		
交通及運輸設備租金	101,000	129,895	28,895	28.61	
什項設備租金	991,000	1,095,673	104,673	10.56	
稅捐與規費(強制費)	0	18,540	18,540		
規 費	0	18,540	18,540		

高雄市立圖書館
行銷及業務費用明細表

中華民國108年度

單位:新臺幣元

科 目	本年度預算數 (1)	本年度決算數 (2)	比較增減(-)		說 明
			金 額 (3)=(2)-(1)	% (4)=(3)/(1)*100	
會費、捐助、補助、分攤、救助(濟)與交流活動費	794,000	2,125,741	1,331,741	167.73	
捐助、補助與獎助	0	8,500	8,500		
分擔	472,000	357,660	-114,340	-24.22	
補貼(償)、獎勵、慰問與救助(濟)	322,000	1,641,613	1,319,613	409.82	
競賽及交流活動費	0	117,968	117,968		
合 計	151,985,000	172,244,469	20,259,469	13.33	

高雄市立圖書館
管理及總務費用明細表

中華民國108年度

單位:新臺幣元

科 目	本年度預算數 (1)	本年度決算數 (2)	比較增減(-)		說 明
			金 額 (3)=(2)-(1)	% (4)=(3)/(1)*100	
管理及總務費用	326,968,000	304,552,930	-22,415,070	-6.86	
管理費用及總務費用	326,968,000	304,552,930	-22,415,070	-6.86	
用人費用	114,562,000	89,270,830	-25,291,170	-22.08	
正式員額薪資	82,428,000	62,679,310	-19,748,690	-23.96	
聘僱及兼職人員薪資	0	603,679	603,679		
超時工作報酬	3,722,000	2,667,412	-1,054,588	-28.33	
獎金	17,021,000	14,979,898	-2,041,102	-11.99	
退休及卹償金	778,000	578,854	-199,146	-25.60	
福利費	10,613,000	7,759,407	-2,853,593	-26.89	
提繳費	0	2,270	2,270		
服務費用	83,381,000	91,660,742	8,279,742	9.93	
水電費	17,542,000	12,893,816	-4,648,184	-26.50	
郵電費	984,000	812,657	-171,343	-17.41	
旅運費	744,000	839,404	95,404	12.82	
印刷裝訂與廣告費	1,023,000	1,067,917	44,917	4.39	
修理保養及保固費	21,584,000	17,794,684	-3,789,316	-17.56	
保險費	364,000	201,027	-162,973	-44.77	
一般服務費	33,897,000	47,965,307	14,068,307	41.50	
專業服務費	7,075,000	9,919,300	2,844,300	40.20	
公共關係費	168,000	166,630	-1,370	-0.82	
材料及用品費	4,183,000	8,221,896	4,038,896	96.56	
使用材料費	409,000	693,956	284,956	69.67	
用品消耗	3,774,000	7,527,940	3,753,940	99.47	
租金與利息	253,000	340,449	87,449	34.56	
機器租金	0	2,000	2,000		
交通及運輸設備租金	97,000	36,686	-60,314	-62.18	
什項設備租金	156,000	301,763	145,763	93.44	
折舊、折耗及攤銷	124,434,000	114,788,916	-9,645,084	-7.75	
不動產、廠房及設備折舊	8,000	153,810	145,810	1822.63	
其他折舊性資產折舊	124,426,000	114,366,774	-10,059,226	-8.08	
攤銷	0	268,332	268,332		
稅捐與規費(強制費)	134,000	161,828	27,828	20.77	

高雄市立圖書館
管理及總務費用明細表

中華民國108年度

單位:新臺幣元

科 目	本年度預算數 (1)	本年度決算數 (2)	比較增減(-)		說 明
			金 額 (3)=(2)-(1)	% (4)=(3)/(1)*100	
消費與行為稅	51,000	62,440	11,440	22.43	
規 費	83,000	99,388	16,388	19.74	
會費、捐助、補助 、分攤、救助(濟)與交流活動費	21,000	108,269	87,269	415.57	
會費	21,000	85,344	64,344	306.40	
競賽及交流活動 費	0	22,925	22,925		
合 計	326,968,000	304,552,930	-22,415,070	-6.86	

高雄市立圖書館
其他業務外費用明細表

中華民國108年度

單位:新臺幣元

科 目	本年度預算數 (1)	本年度決算數 (2)	比較增減(-)		說 明
			金 額 (3)=(2)-(1)	% (4)=(3)/(1)*100	
其他業務外費用	0	22	22		販售一卡通相關費用計算 稅額之尾差
雜項費用	0	22	22		
其他	0	22	22		
其他費用	0	22	22		
合 計	0	22	22		

高雄市立圖書館
固定資產建設改良擴充明細表

中華民國108年度

單位：新臺幣元

項 目	本年度預算數 (1)	本年度決算數 (2)	比較增減(-)		說 明
			金 額 (3)=(2)-(1)	% (4)=(3)/(1)*100	
不動產、廠房及設備	8,700,000	55,050	-8,644,950	-99.37	
什項設備	8,700,000	55,050	-8,644,950	-99.37	以捐款購置分館書架31,200元及印製圖書23,850元
代管資產	41,923,000	60,648,965	18,725,965	44.67	
代管資產	41,923,000	60,648,965	18,725,965	44.67	詳如固定資產建設改良擴充明細表說明
合 計	50,623,000	60,704,015	10,081,015	19.91	

高雄市立圖書館
固定資產建設改良擴充明細表說明

中華民國108年度

代管資產執行數合計60,648,965元

1. 機械及設備執行數14,922,512元

- (1) 本年度預算執行數4,269,320元，由經常門流用563,419元，主係購置電腦、冷氣機等設備、李科永紀念圖書館增購自助借還書機及設置彌陀分館無障礙電梯
- (2) 教育部補助「108年數位機會中心行動近用計畫」購置筆記型電腦及印表機等設備685,000元
- (3) 教育部補助「108-109公共圖書館作為社區公共資訊站計畫」購置電腦、印表機、資安數據分析系統及磁碟陣列系統等營運設備8,580,149元
- (4) 教育部補助「108年度公共圖書館閱讀設備升級實施計畫」購置冷氣機及通風扇等設備703,824元
- (5) 教育部補助「108年公共圖書館資源整合發展計畫」購置印表機70,000元
- (6) 台灣中油股份有限公司補助林園分館「閱讀環境設施改善案」購置冷氣設備50,800元

2. 交通及運輸設備執行數942,385元

- (1) 本年度預算執行數366,290元，由經常門流用522,095元，係三民分館安全圍欄設施修繕、購置分館視聽音響設備及監視系統設備、總館購置摺封郵簡機、油壓拖板車等營運設備及更換恆溫空調箱控制設備
- (2) 教育部補助「108年公共圖書館閱讀設備升級實施計畫」購置運書車33,000元
- (3) 教育部補助「108年公共圖書館資源整合發展計畫」購置書車21,000元

3. 什項設備執行數41,997,578元

- (1) 本年度預算執行數33,889,609元，由經常門流用856,158元，包括購置圖書、視聽及視障資料32,994,664元，辦理總館生活索書號空間設計工程完工及購置服務台等設備365,080元，購置RFID圖書安全門禁系統及大寮分館設置玻璃隔間等設備1,386,023元
- (2) 107年保留款執行數2,000,000元，係「總館青少年書區創新閱讀計畫」購置中文圖書
- (3) 教育部補助「108年數位機會中心行動近用計畫」購置投影機16,000元
- (4) 教育部補助「108年留學資料中心計畫」購置圖書20,000元
- (5) 教育部補助「108年度多元閱讀推廣計畫」購置圖書2,391,304元
- (6) 教育部補助「108年度公共圖書館閱讀設備升級實施計畫」購置書架、閱讀桌椅及飲水機等設備2,451,582元
- (7) 教育部補助「108-109公共圖書館作為社區公共資訊站計畫」購置機房硬碟、投影機及海報推播機等設備295,750元
- (8) 教育部補助「108年公共圖書館資源整合發展計畫」購置展示型書架77,175元

4. 房屋及建築執行數2,426,390元：本年度預算執行數2,426,390元，係旗山分館新建工程設計監造完工及提撥公共藝術設置經費，以及辦理分館電梯修繕工程及總館積漏水改善工程

5. 無形資產120,000元：本年度預算執行數120,000元，係建置「108年每月好書」主題網站

6. 未完工程240,100元

- (1) 本年度預算執行數237,600元，係大樹三館與仁武分局溪埔派出所共構工程地目變更費
- (2) 文化部補助「108-109年博物館及地方文化館升級計畫-文學基地建置-高雄文學館提升計畫」空間改造工程委託設計及監造案細部設計圖說審核會議委員出席費2,500元

項 目	不動產、廠房及設備			
	土 地 改 良 物	房 屋 及 建 築	機 械 及 設 備	交 通 及 運 輸 設 備
原值			1,232,812	
減：以前年度已提折舊及減損數			25,365	
上年度期末帳面價值			1,207,447	
加：本年度新增資產價值				
減：本年度減少資產價值				
加減：調整數				
減：本年度提列折舊數			126,672	
本年度期末帳面價值			1,080,775	
本年度提列折舊數			126,672	
管理及總務費用			126,672	
合 計			126,672	

立圖書館
舊明細表

108年度

單位:新臺幣元

什項設備		租賃資產	租賃 權益改良	非業務 資產	投資性 不動產	什項資產	合 計
典 藏 品	什項設備					代管資產	
	17,182,199					4,192,956,728	4,211,371,739
	8,578					487,726,500	487,760,443
	17,173,621					3,705,230,228	3,723,611,296
	55,050					60,288,865	60,343,915
						1,349,685	1,349,685
	27,138					114,366,774	114,520,584
	17,201,533					3,649,802,634	3,668,084,942
	27,138					114,366,774	114,520,584
	27,138					114,366,774	114,520,584
	27,138					114,366,774	114,520,584

高雄市立圖書館
資產折舊明細表說明

中華民國108年度

1. 原值:與平衡表代管資產期初原值5,667,001,202元,差異1,474,044,474元,係本表扣除「代管資產-土地」期初原值1,473,386,548元及「代管資產-無形資產」期初原值657,926元
2. 以前年度已提折舊及減損數:與平衡表代管資產期初累計折舊數487,763,040元,差異36,540元,係本表扣除以前年度「代管資產-無形資產」已提折舊數36,540元
3. 本年度新增資產價值:係本年度增置代管資產計60,648,965元,扣除「代管資產-未完工程」240,100元及「代管資產-無形資產」120,000元
4. 本年度減少資產價值:本年度報廢電腦及印表機等設備減少「代管資產-機械及設備」帳面價值33,925元(原值3,130,366元),報廢手推車及不中斷電源等設備減少「代管資產-交通及運輸設備」帳面價值3,423元(原值342,249元),讀者遺失圖書報廢及其他代管資產報廢,減少「代管資產-什項設備」466,497元(原值30,121,418元),辦理分館電梯維修工程「代管資產-房屋及建築」計新除舊減少帳面價值845,840元(原值1,152,066元)
5. 本表「什項資產」本年度期末帳面價值3,649,802,634元,與平衡表代管資產帳面價值5,126,841,018元差異為「代管資產-無形資產」帳面價值473,054元(原值777,926元)、「代管資產-代管土地」1,476,325,230元(期初原值1,473,386,548元+土地增值11,859,803元-土地減值8,921,121元)及「代管資產-未完工程」240,100元

高雄市立圖書館
主要營運項目執行績效摘要表

中華民國108年度

單位:新臺幣元

項 目	本年度預算數 (1)	本年度決算數 (2)	比較增減(-)		說 明
			金 額 (3)=(2)-(1)	% (4)=(3)/(1)*100	
圖書資料購置	33,600,000	37,429,818	3,829,818	11.40	係107年資本門保留數購置「總館青少年書區創新閱讀計畫」中文圖書2,000,000元及108年多元閱讀計畫購置中文圖書2,391,304元，致決算數較預算數增加
閱讀推廣	32,912,000	35,857,084	2,945,084	8.95	
雲端運用推廣及智慧化 圖書設備應用	7,414,000	7,040,720	-373,280	-5.03	
合 計	73,926,000	80,327,622	6,401,622	8.66	

高雄市立圖書館
員工人數彙計表

中華民國108年度

單位：人

職 類 (稱)	本年度預算數 (1)	本年度決算數 (2)	比較增減(-) (3)=(2)-(1)	說 明
正式人員	138	95	-43	
總 計	138	95	-43	

高雄市立圖書館
用人費用彙計表

中華民國108年度

單位:新臺幣元

科 目	本年度預算數 (1)	本年度決算數 (2)	比較增減(-) (3)=(2)-(1)	說 明
正式員額薪資	82,428,000	62,679,310	-19,748,690	因進用人數尚未補足，致人事費較預算數減少
聘僱及兼職人員薪資	0	603,679	603,679	
超時工作報酬	3,722,000	2,667,412	-1,054,588	
獎金	17,021,000	14,979,898	-2,041,102	
退休及卹償金	778,000	578,854	-199,146	
福利費	10,613,000	7,894,519	-2,718,481	
提繳費	0	2,270	2,270	
合 計	114,562,000	89,405,942	-25,156,058	

高雄市立圖書館
各項費用彙計表

中華民國108年度

單位：新臺幣元

科 目	本年度預算數 (1)	本年度決算數 (2)	比較增減(-)	
			金 額 (3)=(2)-(1)	% (4)=(3)/(1)*100
用人費用	114,562,000	89,405,942	-25,156,058	-21.96
正式員額薪資	82,428,000	62,679,310	-19,748,690	-23.96
聘僱及兼職人員薪資		603,679	603,679	
超時工作報酬	3,722,000	2,667,412	-1,054,588	-28.33
獎金	17,021,000	14,979,898	-2,041,102	-11.99
退休及卹償金	778,000	578,854	-199,146	-25.60
福利費	10,613,000	7,894,519	-2,718,481	-25.61
提繳費		2,270	2,270	
服務費用	218,777,000	243,172,194	24,395,194	11.15
水電費	53,337,000	46,312,095	-7,024,905	-13.17
郵電費	4,594,000	3,633,485	-960,515	-20.91
旅運費	1,934,000	1,870,556	-63,444	-3.28
印刷裝訂與廣告費	7,782,000	8,853,494	1,071,494	13.77
修理保養及保固費	30,499,000	32,340,279	1,841,279	6.04
保險費	1,163,000	447,145	-715,855	-61.55
一般服務費	100,973,000	121,256,215	20,283,215	20.09
專業服務費	18,327,000	27,914,908	9,587,908	52.32
公共關係費	168,000	544,017	376,017	223.82
材料及用品費	21,818,000	28,307,210	6,489,210	29.74
使用材料費	587,000	697,729	110,729	18.86
用品消耗	21,231,000	27,487,667	6,256,667	29.47
商品及醫療用品		121,814	121,814	
租金與利息	1,345,000	1,610,417	265,417	19.73
地租及水租		16,200	16,200	
房租		28,200	28,200	
機器租金		2,000	2,000	
交通及運輸設備租金	198,000	166,581	-31,419	-15.87
什項設備租金	1,147,000	1,397,436	250,436	21.83
折舊、折耗及攤銷	124,434,000	114,788,916	-9,645,084	-7.75
不動產、廠房及設備折舊	8,000	153,810	145,810	1,822.63
其他折舊性資產折舊	124,426,000	114,366,774	-10,059,226	-8.08
攤銷		268,332	268,332	
稅捐與規費（強制費）	693,000	618,152	-74,848	-10.80
土地稅	64,000	50,956	-13,044	-20.38
房屋稅	495,000	386,828	-108,172	-21.85
消費與行為稅	51,000	62,440	11,440	22.43
規費	83,000	117,928	34,928	42.08
會費、捐助、補助、分攤、救助（濟）與交流活動費	815,000	2,234,010	1,419,010	174.11
會費	21,000	85,344	64,344	306.40
捐助、補助與獎助		8,500	8,500	
分擔	472,000	357,660	-114,340	-24.22
補貼（償）、獎勵、慰問與救助（濟）	322,000	1,641,613	1,319,613	409.82

高雄市立圖書館
各項費用彙計表

中華民國108年度

單位：新臺幣元

科 目	本年度預算數 (1)	本年度決算數 (2)	比較增減(-)	
			金 額 (3)=(2)-(1)	% (4)=(3)/(1)*100
競賽及交流活動費		140,893	140,893	
其他		22	22	
其他費用		22	22	
合 計	482,444,000	480,136,863	-2,307,137	-0.48

高雄市立圖書館
公務車輛明細表

中華民國108年度

單位：新臺幣元

車輛種類	本年度預算數		本年度決算數		比較增減(-)				備註
	輛數 (1)	金額 (2)	輛數 (3)	金額 (4)	輛數 (5)=(3)-(1)	% (6)=(5)/(1)*100	金額 (7)=(4)-(2)	% (8)=(7)/(2)*100	
小型客貨車	1	117,000	2	317,264	1	100.00	200,264	171.17	係因養護費及油料使用量較預期增加以及油價上漲所致
貨車	9	937,000	9	845,630	0	0.00	-91,370	-9.75	
機車	3	23,000	3	36,233	0	0.00	13,233	57.53	
合計	13	1,077,000	14	1,199,127	1	7.69	122,127	11.34	

高雄市立圖書館

高雄市議會審議行政法人預算所提決議及附帶決議

辦理情形報告表

中華民國 108 年度

決議及附帶決議		辦 理 情 形
項 次	內 容	
	一、通案決議部分：無。	
	二、各委員會審查決議部分：無。	

主辦會計人員：吳 玫 靜

董 事 長：林 思 伶