

三、書面答覆

高雄市議會第1屆第7次定期大會農林部門業務質詢議員質詢事項答覆表 (103.4.29 高市府海二字第 10331146700 號函復)				
質詢日期	議員姓名	質詢事項	主辦機關 (協辦機關)	辦理情形
103.4.23	郭議員建盟	積極爭取麗星郵輪集團增加104年旗下郵輪航訪高雄航次案。	海洋局	<p>一、亞洲郵輪市場的蓬勃，各大郵輪航商逐漸移往亞洲經營發展，高雄港條件優越，相當適合發展郵輪產業，推動郵輪母港，振興城市經濟。</p> <p>二、本府海洋局除積極結合本府觀光局、港務公司及高雄國際郵輪協會等有關單位積極參加國際性郵輪論壇、郵輪產業推介會等郵輪相關活動，積極與各大航商交流行銷高雄郵輪觀光，並釋出善意爭取增設航線，並促成福建省旅遊局規劃2年「十萬遊客國際郵輪兩岸行」計畫、麗星郵輪以香港為母港增設高雄航線31航次、公主郵輪品牌旗下太陽公主號103年10月份以高雄為母港開設旅遊航線，另本府團隊亦積極提升郵輪觀光服務品質，各項努力終於逐漸展現成果，郵輪訪高艘次</p>

				<p>從 102 年 19 艘成長至 103 年預定來航 49 艘，今（103）年郵輪旅客人數將可望突破 10 萬人，保守預估可創造 3 億元以上的觀光產值。</p> <p>三、為積極爭取國際郵輪航商來高雄增設旅遊航線，本府與台灣港務公司訂於 103 年 6 月份假高雄展覽館辦理「2014 亞洲郵輪論壇」，藉由該論壇的舉辦增加航、港、商交流，創造本市郵輪產業發展機會，另並規劃於近期拜會麗星郵輪集團台灣分公司代表，傳達本市積極發展郵輪觀光產業決心，釋出善意積極爭取麗星郵輪明（104）年增設訪高航次。</p>
--	--	--	--	---

農林部門業務質詢及答覆（李眉蓁）

高雄市議會第1屆第7次定期大會農林部門業務質詢議員質詢事項答覆表  
 （103.4.29 高市府水污二字第 10332574900 號函復）

質詢日期	議員姓名	質詢事項	主辦機關 (協辦機關)	辦理情形
103.4.23	李議員眉蓁	污水接管巷弄規定要 80 公分，別的縣市政府有的是不到 80 公分也有一些補償辦法，是否可以通融民衆以便提早接管完成？（污水二科）	水利局	依據下水道法施行細則第 17 條規定，「下水道可使用之地區，其用戶應於…公告，開始使用之日起六個月內與下水道完成聯接使用」，因此污水下水道用戶接管部分，原應由住戶自行自費辦理聯接。惟為加速污水下水道建設及改善民衆生活品質並使河川能早日澄清，目前由本府免費代辦污水用戶接管，本府（水利局）辦理後巷用戶污水接管除水溝寬度、污水管線、陰井、清除孔、除臭存水彎等設施之裝設，以及施工人員、工具、材料進出，施作空間需達 80 公分，如有因後巷（或防火間隔）違建阻礙污水管線施工時，住戶亦必須自行配合拆（清）除淨寬 80 公分施工空間，俾利污水管施工，否則即便勉強施工，亦無法按正常設計標準埋管，容易引致住戶屋內散發污水臭味及排水管時常阻塞等現象，造成住戶嚴重困擾及妨礙本府（水利局）爾後管線定期清理及維護作業，比較臺北市、新北市

			<p>其他縣市則堅持必須要有單側 75 公分、雙背側 150 公分後巷用戶接管才施工作法，本市雙背側 80 公分施工寬度則已較為保留。</p> <p>另參考臺北市政府所訂定「臺北市使用公私有建築物室內空間埋設污水下水道管線補償要點」，其適用建築物依該市公共工程拆遷補償自治條例第三條第一款所稱之合法建築物，並同意以明挖方式使用建築物室內空間，埋設污水下水道管線並兼供該建築物及其直上方各住戶外之其他建築物使用者，依該辦法之基準給與補償，而與目前本市後巷未達 80 公分後巷用戶污水接管違建物不同，而其他縣市亦無對違建物有相關補償辦法。</p> <p>為利推動污水工程及減少民間阻力，前經向內政部營建署建議「宅後未達寬度達 80 公分，撥付民衆補助款鼓勵民衆用戶污水自行接管」乙案，內政部營建署函復對於污水用戶接管普及率未達 50 %時，用戶接管費用目前僅得納入公辦工程建設費由中央一併補助辦理，尚無法由本府撥款補助民衆用戶污水自行施作。</p>
--	--	--	--

農林部門業務質詢及答覆（李眉蓁）

高雄市議會第1屆第7次定期大會農林部門業務質詢議員質詢事項答覆表  
 (103.4.30 高市府海二字第 10331117100 號函復)

質詢日期	議員姓名	質詢事項	主辦機關 (協辦機關)	辦理情形
103.4.23	李議員眉蓁	2014 台灣國際遊艇展結束後，海洋局如何繼續推動本市遊艇產業發展。	海洋局	一、持續辦理台灣國際遊艇展，並使其成為本市年度重要會展活動及遊艇產業行銷平台。 二、積極推動南星計畫遊艇產業園區之設置，促成產業群聚後提升本市遊艇製造競爭力，並同時創造就業機會。 三、持續推動規劃建設遊艇停泊設施： (一)目前本市已規劃有鼓山哨船頭遊艇碼頭 25 個船席（供未滿 55 呎遊艇靠泊）、旗津漁港 5 個船席、興達漁港情人碼頭 20 個船席，另外本府海洋局已協助嘉鴻遊艇股份有限公司也已向高雄港務分公司在高雄港 22 號碼頭租用水域，並建設完成可停靠 60 呎遊艇 39 個船席。 (二)為面對日漸頻繁的遊艇靠泊需求，且推展遊艇或帆船活動帶動遊艇產業發展，創造經濟效益，並提昇城

市能見度及國際地位，本府已函請臺灣港務股份有限公司高雄港務分公司考量於高雄港 3 號船渠興建遊艇觀光休憩碼頭，藉以帶動遊艇產業發展，創造港區經濟效益。案獲該分公司函覆表示，100 年完成之「高雄港舊港區再開發整體規劃案」，已將高雄港舊港區 1-22 號碼頭朝親水、遊艇、遊憩方向規劃使用，惟舊港區再開發期程需考量洲際貨櫃中心第二期工程完成，港區碼頭功能調整後，始能據以推動。其中高雄港第 3 船渠部分區域作為遊艇碼頭開發之構想，已納入高雄港遊艇碼頭發展之中、長期規劃。

(三)配合南星計畫遊艇產業園區開發，規劃評估鄰近鳳鼻頭漁港轉型為遊艇港之可行性。

四、推動興達漁港整體發展計畫：以短、長期活化興達港角度，檢視港區內閒置土地，定位興達

				<p>漁港為「海洋觀光遊艇城」，並分期分區辦理開發計畫委託土地開發商進駐開發經營，藉以促進遊艇產業及周邊地區發展。</p>
--	--	--	--	---

農林部門業務質詢及答覆（李眉秦）

高雄市議會第1屆第7次定期大會農林部門業務質詢議員質詢事項答覆表  
 （103.5.13 高市府水市二字第 10332914500 號函復）

質詢日期	議員姓名	質詢事項	主辦機關 (協辦機關)	辦理情形
103.4.23	李議員眉秦	水利建設經費雨水下水道的考核為五都最後，該如何檢討？	水利局	<p>一、有關 102 年度水利建設經費雨水下水道考核乙案，其計分方式係以當年度雨水下水道建設及維護管理經費，佔中央補助地方政府辦理「一般性補助款基本設施補助計畫」內額度之比例，作為計分標準，本局雨水下水道建設及維護管理經費，以前年度皆係編列於本府自籌款預算中執行，致 102 年度雨水下水道建設及維護管理經費佔中央「一般性補助款基本設施補助計畫」補助款金額之比例偏低，造成考核結果為五都最後。</p> <p>二、本（103）年度水利建設經費，有關雨水下水道之建設及維護管理經費，本局與市府預算小組已重新檢討分配，並依「一般性補助款基本設施補助計畫」中央補助款金額，檢討提高建設及維護管理經費之執行比例增加計分分數。相</p>



農林部門業務質詢及答覆（李眉蓁）

---

				關考評文件已送達內政部營建署審核中。
--	--	--	--	--------------------

農林部門業務質詢及答覆（蘇琦莉）

高雄市議會第1屆第7次定期大會農林部門業務質詢議員質詢事項答覆表 （103.4.29 高市府水污二字第 10332590100 號函復）				
質詢日期	議員姓名	質詢事項	主辦機關 (協辦機關)	辦理情形
103.4.23	蘇議員琦莉	茄萣大排水質改善部分是否已完工？目前進度如何？	水利局	有關貴席所關切茄萣大排目前整治辦理情形之議題，茲說明如下： 茄萣大排水質改善工程主要工項已於 103 年 4 月初完成（因辦理變更設計議價程序中，目前為停工中），惟寬口井外電源（台電公司）尚未施工送電，目前本局已積極向台電公司多次開會協調，並請本府研考會協助辦理協調台電儘速配合，希冀台電公司能儘速完成送電程序。

農林部門業務質詢及答覆（蘇琦莉）

高雄市議會第1屆第7次定期大會農林部門業務質詢議員質詢事項答覆表  
 (103.4.30 高市府海二字第 10331117300 號函復)

質詢日期	議員姓名	質詢事項	主辦機關 (協辦機關)	辦理情形
103.4.23	蘇議員琦莉	有關南星計畫遊艇產業園區當地居民爭議，請考慮興達港設置的可能性。	海 洋 局	<p>一、高雄縣政府曾推動興達港遊艇產業專區，並於94年初委託宏圖開發股份有限公司（以下簡稱宏圖公司）辦理開發作業，94年10月即完成工業區之報編作業，但因遊艇業界投資意願低落，宏圖公司未能完成開發，高雄縣政府於97年7月與宏圖公司解除委託開發契約。</p> <p>二、高雄縣政府再於98年辦理兩次開發商甄選，惟兩次甄選皆未有開發商遞件申請，究其原因，係面對遊艇大型化之發展趨勢，土地臨港成爲遊艇業者評估投資設廠時之重要條件，而「高雄縣興達港遊艇產業專區」未能臨港之情形，無法滿足遊艇業界需求並導致遊艇廠投資卻步，沒有開發商願意參與興達港遊艇產業專區之開發。</p> <p>三、本市遊艇以高雄港爲輸出基地，爲降低遊艇陸</p>

				<p>運、下水測試及裝船運輸成本，園區之選址係以臨水、臨高雄港為基本條件，過去雖有興達港遊艇產業園區（約 46 公頃）之推動，惟該園區因未臨高雄港，及土地未具臨海條件，業者無意願投資，目前已推動失敗且已解編。</p> <p>四、目前高雄主要遊艇製造聚落（小港臨海及大發地區）的遊艇廠因位於內陸，再加上未來遊艇朝向巨型化發展，早已產生遊艇陸上運輸及下水困難等問題，只有大片臨水地才能滿足未來遊艇製造發展需要。面對產業需求，以高雄港腹地土地高度開發且另有航運使用考量而言，目前並沒有大面積臨水地可供釋出，高雄港外只有填海造陸完成的南星計畫區這塊地點符合產業需求與條件。</p>
--	--	--	--	--

農林部門業務質詢及答覆（蘇琦莉）

高雄市議會第1屆第7次定期大會農林部門業務質詢議員質詢事項答覆表  
 (103.5.6 高市府海四字第 10331198000 號函復)

質詢日期	議員姓名	質詢事項	主辦機關 (協辦機關)	辦理情形
103.4.23	蘇議員琦莉	有關情人碼頭的整體發展規劃是否需重新檢視，是否檢討將遊艇修造船廠規劃在情人碼頭發展？	海洋局	<p>一、有關興達港整體發展規劃，本府海洋局經與土地管理機關漁業署多次協調後於 102 年 11 月 20 日確定開發原則，將興達漁港遠洋泊區規劃為遊艇觀光商業區、修造船區、海洋產業發展區一線及二線土地等共四區。</p> <p>(一)遊艇觀光商業區：以遊憩水域經營遊艇碼頭，並搭配後線土地發展觀光、住宿及購物等機能。</p> <p>(二)修造船區：透過都市計畫通盤檢討該區可開發面積增加為 5.97 公頃，共增加 2.52 公頃，可供中、大型造船廠進駐；漁業署針對修造船區的開發原則以修造 100 噸以上漁船修造船廠為優先，其次是遊艇修造船廠。據訪談相關漁業公會及業者表示，修造船廠的進駐將扮演著領頭羊的重要角色</p>

				<p>，一旦興達港具備了漁船的維修機能，就能吸引漁船停靠興達港，透過產業鏈的緊密結合將帶動群聚效應，引進周邊關聯產業進駐。</p> <p>(三)海洋產業發展區：可開發面積達 16.29 公頃，其中一線土地需有遠洋漁船泊靠方可進駐，二線土地則以水產加工、冷凍及倉儲等產業為主，將打造成爲漁業產業園區，從漁船的泊靠、卸魚，魚貨的冷凍、加工一直到販售，形成產業聚落。</p> <p>二、本府海洋局於今（103）年 4 月 29 日辦理修造船區及海洋產業發展區民間自提 BOT 案招商座談會，吸引近 60 間廠商，逾 100 人參加，其中 14 家修造船廠及 30 餘家漁業關聯產業廠商。其中數間修造船廠對於修造船區有投資意願，目前本府海洋局正與土地管理機關漁業署及國產署溝通最適招商方式，以期加速招商進度。</p>
--	--	--	--	--

農林部門業務質詢及答覆（蘇琦莉）

高雄市議會第1屆第7次定期大會農林部門業務質詢議員質詢事項答覆表  
 (103.5.14 高市府水市二字第 10332827200 號函復)

質詢日期	議員姓名	質詢事項	主辦機關 (協辦機關)	辦理情形
103.4.23	蘇議員琦莉	一、茄萣大排水質改善部分是否已完工？目前進度如何？ 二、茄萣海岸景觀工程目前進度如何？是否已完工？圍籬已先拆除讓民衆使用，若使用時發生危險該如何處理？（市區排水二科）	水利局	有關貴席所關切茄萣大排目前整治辦理情形與茄萣二標先行開放安全性之議題，茲說明如下： 一、茄萣大排水質改善工程主要工項已於 103 年 4 月初完成（因辦理變更設計議價程序中，目前為停工中），惟寬口井外電源（台電公司）尚未施工送電，目前本局已積極向台電公司多次開會協調，並請本府研考會協助辦理協調台電儘速配合，希冀台電公司能儘速完成送電程序。 二、茄萣海岸景觀工程目前完成度達 100%，所有工項皆已完成，工區內已無任何工程車輛進入。惟施工期間地方居民即多次陳情表達阻隔之圍籬影響當地居民親近大海（如捕撈作業或晨泳），希望早日拆除。故本局於過年前部分工區完工辦理查驗後，拆除部分圍籬，先行部分開放供民衆與遊客休憩使用

				<p>。該工程於 103 年 3 月底工程完成並經顧問公司檢查後，表示各工項均已完成，工區內無安全疑慮，故同意承商於 103 年 4 月 1 日停工，並全面開放工區供民衆休憩使用。惟為避免開放後工區具有結構或使用上安全疑慮，本局已訂期辦理完工工項安全性之部分查驗，邀請勞安室等相關單位與會研商，期排除工區內涼亭、棚架、廁所、上下樓梯等設備使用上疑慮，提供居民與遊客更方便便利之生活環境。</p>
--	--	--	--	---



農林部門業務質詢及答覆（林義迪）

高雄市議會第1屆第7次定期大會農林部門業務質詢議員質詢事項答覆表  
 (103.4.30 高市府海二字第 10331117200 號函復)

質詢日期	議員姓名	質詢事項	主辦機關 (協辦機關)	辦理情形
103.4.23	林議員義迪	南星計畫遊艇產業園區開發案,102年歲入5.59億為何未執行?	海洋局	<p>一、南星計畫遊艇產業園區開發案，依委託開發契約規定，分二期辦理取得開發所需土地，並由開發商德昌營造股份有限公司撥付本府應得收入。</p> <p>二、園區第一期開發所需市有地取得歲入，配合本府於101年10月報送環保署審議，預定於102年9月由環保署召開環評大會審議通過後，完成園區報編執行，本府海洋局乃於102年度辦理編列。案經環保署於102年1至9月間召開3次專案小組及2次大會審議決議應進入第二階段環評，在環評尚未通過並完成園區報編下，致開發商德昌營造公司尚未能依委託開發契約撥付102年度編列之歲入數。</p>

農林部門業務質詢及答覆（林義迪）

高雄市議會第 1 屆第 7 次定期大會農林部門業務質詢議員質詢事項答覆表  
 (103.5.2 高市府水區字第 10332681300 號函復)

質詢日期	議員姓名	質詢事項	主辦機關 (協辦機關)	辦理情形
103.4.23	林議員義迪	五號排水抽水站已完成後段至誠巷至復新街何時能施作改善？經費問題是否能從易淹水地區水患整治的經費爭取？鯤洲排水目前進度？	水利局	<p>本局已於 102 年 11 月完成「旗山區第五號排水改善工程」，工程範圍由延平一路至大同街，故至誠巷至大同街已完成改善。而有關大同街至復新街，本局刻正辦理「高雄市管區域排水旗山區第 5 號排水系統規劃報告」委託技術服務案，業於 103 年 4 月 18 日訂約完成，顧問公司將於 103 年 6 月 10 日前提送期中報告，預計 103 年年底提送規劃報告初稿報水利署審查，未來將依據規劃報告建議內容，向中央爭取相關經費辦理後續整治作業。</p> <p>另有關鯤洲排水整治進度乙案，本局已於 101 年至 103 年完成中、下游段整治，目前正辦理「鯤洲排水上游段改善工程」，預計 103 年 10 月底完工，預期完工後可提高鯤洲排水保護標準，保障市民生命財產安全，降低當地淹水問題。</p>

農林部門業務質詢及答覆（連立堅）

高雄市議會第1屆第7次定期大會農林部門業務質詢議員質詢事項答覆表  
 (103.4.30 高市府海二字第 10331128300 號函復)

質詢日期	議員姓名	質詢事項	主辦機關 (協辦機關)	辦理情形
103.4.23	連議員立堅	海洋局辦理「2014 台灣國際遊艇展」外傳因經費部分遭刪減，致攤位費由 2 萬元調漲至 5 萬元，是否屬實？請說明。	海 洋 局	<p>一、「2014 台灣國際遊艇展」自 102 年 3 月 25 日開始徵展，推位定價即為標準攤位新台幣 55,000 元（未稅），空地攤位新台幣 50,000 元（未稅），且依廠商租用攤位數多寡，而有不同之折扣，並分別於 103 年 3 月 27 日及 4 月 8 日在台北及高雄辦理說明會。</p> <p>二、「2014 台灣國際遊艇展」攤位費用已預先定價，外傳因預算遭刪減，而使攤位費調漲之說法，並非事實。</p> <p>三、「2014 台灣國際遊艇展」為國內第一次也是唯一專業遊艇展覽，是國內外遊艇與相關業者採購交易、訊息交流與新產品發展的重要平台，也是產業界與政府單位共同努力多年的成果。展覽活動結束後，透過後續宣傳行銷工作，可創造可觀的商機，產業產值提升及城市意象行銷等附加價值，更可大幅</p>

				<p>提升台灣遊艇產業在國際間的形象與政府支持遊艇產業發展的評價，更可造就無數的就業機會。</p>
--	--	--	--	---

農林部門業務質詢及答覆（連立堅）

高雄市議會第1屆第7次定期大會農林部門業務質詢議員質詢事項答覆表  
 (103.5.5 高市府水市一字第 10332684600 號函復)

質詢日期	議員姓名	質詢事項	主辦機關 (協辦機關)	辦理情形
103.4.23	連議員立堅	鼓山滯洪池目前進度？預算問題？（市區排水一科）	水利局	<p>為配合台泥廠區都市計畫變更案預定審議通過（含環評）期程，台泥廠區滯洪池及山邊溝規劃設計及施作期程原定 105 年啓動；經台泥公司於第 30 次市都委會允諾「計畫區內涉及排水防洪所需之公共設施用地，同意先行無償提供市府施作水利設施」。</p> <p>本府水利局為加速山邊溝及滯洪池改善期程，於本年度籌措經費 8,325,000 元辦理「台泥廠區明渠及滯洪池工程委託設計及監造服務」，該案於 103 年 2 月 5 日上網公告，103 年 3 月 25 日開資格標，103 年 4 月 16 日辦理評選評定優勝廠商，103 年 4 月 30 日辦理議價，並預定於 103 年 5 月 6 日召開基本設計原則會議辦理設計作業，104 年籌措經費以分標方式辦理滯洪池及明渠工程，倘經費可於 104 年到位，預計 106 年底完成整體改善。</p>

農林部門業務質詢及答覆（翁瑞珠）

高雄市議會第 1 屆第 7 次定期大會農林部門業務質詢議員質詢事項答覆表 （103.4.30 高市府海五字第 10331148800 號函復）				
質詢日期	議員姓名	質詢事項	主辦機關 (協辦機關)	辦理情形
103.4.23	翁議員瑞珠	積極辦理岡山魚市場遷建案。	海洋局	一、本府於 100 年成立「岡山魚市場遷建專案小組」，業經前開小組 4 次會議討論認為岡山魚市場有遷移必要性及急迫性，並經 102 年 6 月 24 日會議決議以「本市岡山區挖子段 2110-2 地號台糖土地」為遷建最適地點。 二、本府海洋局業於 102 年 9 月 27 日以高市海五字第 10232783500 號函送計畫書向漁業署爭取到 95 萬元規劃費，且本府也提列 95 萬元配合款共計 190 萬元著手辦理岡山魚市場遷建規劃事宜，並於 102 年 12 月 24 日完成發包作業，委託財團法人台灣漁業及海洋技術顧問社負責辦理規劃。 三、「岡山魚市場遷建規劃」計畫，已於本（103）年 3 月完成岡山挖子段 2110-2 地號土地土壤鑽探及試驗報告，並於 103 年 4 月 17 日召開期中報

				<p>告審查會完成審查，預計於 103 年 6 月底完成岡山魚市場遷建規劃報告，屆時再依規劃內容進行預算籌編及遷建相關事宜。</p>
--	--	--	--	--

農林部門業務質詢及答覆（翁瑞珠）

高雄市議會第1屆第7次定期大會農林部門業務質詢議員質詢事項答覆表  
 (103.5.6 高市府水區字第 10332577800 號函復)

質詢日期	議員姓名	質詢事項	主辦機關 (協辦機關)	辦理情形
103.4.23	翁議員瑞珠	石螺潭排水周遭淹水問題請速解決，經費來源？是否可設置抽水機？請找時間跟當地居民開說明會說明排水改善進行的進度如何？（區域排水科）	水利局	有關岡山區石螺潭一帶水患問題，目前本局辦理情形及改善策略如下： 一、依據經濟部水利署水利規劃室驗所 97 年 4 月「高雄地區典寶溪排水系統整治及環境營造規劃報告」辦理典寶溪 C 區滯洪池及石螺潭排水整治，辦理情形如下： (一)用地部分涉梓官都市計畫區，本局已先行辦理都市計畫變更，業經內政部都委會審查，已於 103 年 4 月 1 日通過，完成都市計畫變更。 (二)整治經費部分已配合中央流域綜合治理計畫爭取經費補助，本局 103 年度已提報經濟部水利署爭取經費補助，倘獲中央補助款，預計 103~104 年可完成用地取得，同步可於 104 年先行辦理工程設計，105~106 年辦理工程施工。 二、鑑於典寶溪規劃報告所規劃之相關整治工程因



				<p>用地經費龐大，本局委託專業廠商辦理「典寶溪排水規劃－潭仔底及石螺潭排水檢討案」提出短期改善方案，經檢討結果如下：</p> <p>(一)規劃於石螺潭排水出口設置固定式抽水站，目前本局已先動支年度經費先行辦理「石螺潭排水抽水站工程委託規劃設計技術服務案」辦理工程設計，其工程經費本局已列入「高雄市梓官區蔬菜專區排水」改善計畫，提報農糧署爭取經費補助辦理，後續本局將俟抽水站設計成果另行召開地方說明會向地方民衆說明。</p> <p>(二)規劃空軍官校校區排水系統改善，以降低空軍官校校內地表逕流排入石螺潭集水區，目前本局已於 103 年 4 月 10 日以高市水區字第 10331929400 號函請岡山空軍官校配合檢討成果辦理校內排水系統改善，有關該校辦理情形，本局將另函空軍官校查明後函復貴席。</p>
--	--	--	--	---

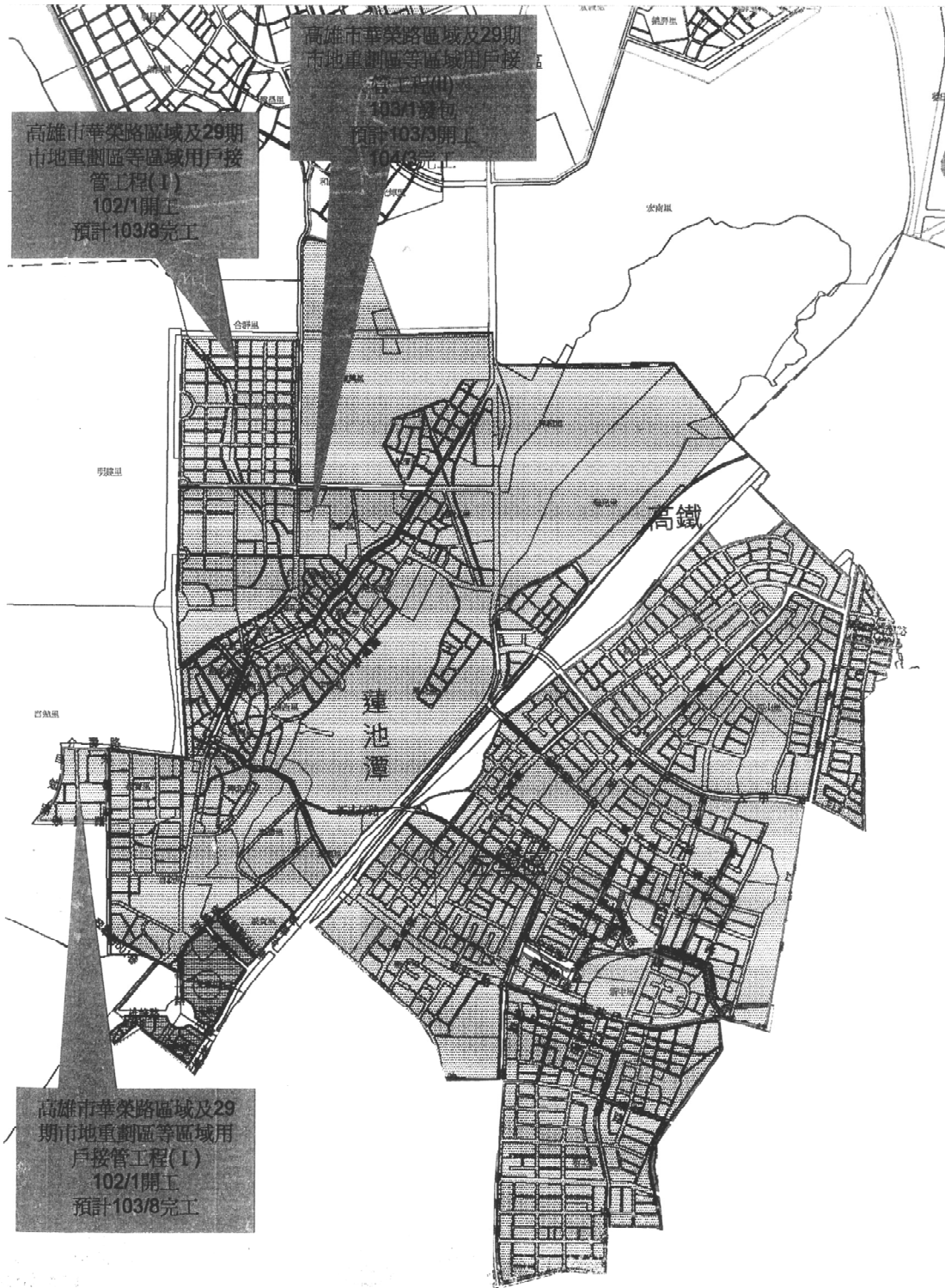

農林部門業務質詢及答覆（翁瑞珠）

高雄市議會第1屆第7次定期大會農林部門業務質詢議員質詢事項答覆表  
 （103.6.20 高市府水區字第 10333849100 號函復）

質詢日期	議員姓名	質詢事項	主辦機關 (協辦機關)	辦理情形
103.4.23	翁議員瑞珠	石螺潭排水周遭淹水問題請速解決，經費來源？是否可設置抽水機？請找時間跟當地居民開說明會說明排水改善進行的進度如何？（區域排水科）	水利局	本案有關空軍官校目前辦理情形，空軍官校回函表示目前已依本府水利局提送「岡山空軍官校機場內部排水改善工程建議書」完成整體評估，後續將循建案程序檢討經費整治。（如附件）

空軍軍官學校 書函

機關地址：岡山郵政90277號信箱

傳 真：07-6253283

承辦人及電話：黃俊維 07-6254141#977044

受文者：高雄市政府水利局

發文日期：中華民國 103 年 06 月 03 日

發文字號：空官校務字第1030003896號

速別：普通件

密等及解密條件或保密期限：

附件：

主旨：函復本校校區區域排水整體規劃目前執行情況，請查照。

說明：

一、依貴局103年5月14日高市水區字第10332906300號函辦理。

二、本校業依貴局103年4月10日函送之「岡山空軍機場內部排水改善工程建議書」完成整體評估，後續將循建案程序檢討經費整治。

正本：高雄市政府水利局

副本：空軍第十一基地勤務大隊(請照辦)

空軍軍官學校

第二層決行

擬辦：

一 據以送翁瑞珠議員

二 文預核後存查。

副工程師蕭博勳

正工程師錢勝文

股長陳建良

本件保存 年

如正

正工程師錢勝文

代為決行

103 6 3

水利局



10333468900

縮影：

第 1 頁，共 1 頁

檔號：

高雄市議會第1屆第7次定期大會農林部門業務質詢議員質詢事項答覆表  
 （103.5.1 高市府海二字第 10331151700 號函復）

質詢日期	議員姓名	質詢事項	主辦機關 (協辦機關)	辦理情形
103.4.23	張議員文瑞	有關興達港海上藍色公路辦理情形？	海洋局	<p>一、為提供民衆體驗海上休閒遊憩活動機會，並持續加強行銷本市藍色公路，本局獲經濟部補助 1,125 萬元「海洋跨產業整合創新發展計畫」，依該計畫整合沿海具漁村文化之特殊亮點觀光資源，透過旅行團及網路行銷，推動具質感之藍色公路主題遊程。</p> <p>二、鑑於興達漁港魚市平日人潮衆多，距台南安平航程短、進港後靠泊處緊鄰「安平漁港觀光直銷中心」及安平老街，具有購物方便與文化豐富之優異條件，為值得遊覽之藍色公路航線，為強化興達漁港周邊景觀及設施，本府海洋局除就興達港第 1 拍賣建物進行整修工程，有意願經營「興達港至台南安平」航線業者，將配合第 1 拍賣市場正式營運試航，以達藍色公路高雄與台南跨域合作之可行性。</p>

農林部門業務質詢及答覆（周鍾澐）

高雄市議會第1屆第7次定期大會農林部門業務質詢議員質詢事項答覆表 （103.5.1 高市府海二字第 10331151900 號函復）				
質詢日期	議員姓名	質詢事項	主辦機關 (協辦機關)	辦理情形
103.4.23	周議員鍾澐	建議於香蕉碼頭闢建簡易駁船設施？	海洋局	有關香蕉碼頭目前由高雄港務分公司規劃作為大型郵輪靠泊使用，對於發展藍色公路以簡易駁船設施較為妥適，惟該區域是否適合作為藍色公路起卸碼頭區域，本局將邀集高雄港務公司及相關單位研商後辦理。

農林部門業務質詢及答覆（周鍾澐）

高雄市議會第1屆第7次定期大會農林部門業務質詢議員質詢事項答覆表  
 (103.5.1 高市府水維字第 10332588600 號函復)

質詢日期	議員姓名	質詢事項	主辦機關 (協辦機關)	辦理情形
103.4.23	周議員鍾澐	右昌地區已施做好的閘門在開啓時的機制是否有配置好？設計是否妥當？操作管理人員平時要訓練熟悉。	水利局	<p>一、目前右昌地區之抽水站與水閘門，其開啓及關閉均有一定之操作機制，當颱風或豪雨時，如遇河水上漲，並有繼續倒灌之虞即關閉閘門；反之，當水位降低並於警戒水位時，即開啓閘門以利排水。設備操作係按所訂定之標準作業程序（SOP），責成所屬駐站工作人員據以執行，以確系統可正常運轉發揮其功效。</p> <p>二、本局對各抽水站及水閘門之設計均邀集專業之顧問公司，就當地之屬性、地勢及各項數據分析評估，並參酌地方所提供之意見後辦理，以達實際設置需求。</p> <p>三、各抽水站或水閘門平時皆有專業廠商依不同設備按月、季或年度進行保養及性能測試，使各設備隨時保持最佳待命狀態，本局對各抽水站之操作技術人員，要求均需受過專業操作與維</p>

				<p>護訓練，除定時檢視各項設備之可靠度與可用度並將設備保養做成紀錄外，另不定時前往各區域督導及抽測操作維護人員，以提高人員之警戒與對設備之熟練程度，將區域內之民衆損害降至最低。</p>
--	--	--	--	---



農林部門業務質詢及答覆（黃柏霖）

高雄市議會第1屆第7次定期大會農林部門業務質詢議員質詢事項答覆表  
 (103.5.2 高市府水利字第 10332686700 號函復)

質詢日期	議員姓名	質詢事項	主辦機關 (協辦機關)	辦理情形
103.4.23	黃議員柏霖	澄清湖開放市民免費入園健身是好事，但停車跟亂丟垃圾的亂象問題如何解決？（自來水公司請水利行政科轉知）	水利局	<p>本案經轉台灣自來水股份有限公司第七區管理處函（如附件）復以：</p> <p>一、有關園區停車的亂象，自從 103 年 4 月 1 日起小汽車門票由 40 元提高為 100 元後，假日小汽車數量已由 1,800 輛左右降為 900 多輛，到以價制量的預期目標，改善停車亂象甚多。並已請高雄市政府交通局協助尋覓適當地點設置大型停車場供遊客停放車輛，屆時園區內將禁止車輛進入，改以電動遊園車服務遊客，將可大幅提升園區遊憩品質。</p> <p>二、至於亂丟垃圾的亂象問題，因尚有少部分民衆仍有亂丟垃圾的習慣，我們將要求工作人員加強清潔，並請辦理大型活動的團體，於活動結束後協助清理會場，以快速恢復園區清潔。</p>

檔 號：  
保存年限：

台灣自來水股份有限公司第七區管理處 函

地址：83341高雄市鳥松區大埤路32號  
承辦人：藍鴻滿  
電話：3700821  
傳真：3704265  
電子信箱：lhm@mail.water.gov.tw

受文者：高雄市政府水利局

發文日期：中華民國103年4月30日  
發文字號：台水七觀字第10300084280號  
速別：普通件  
密等及解密條件或保密期限：  
附件：

主旨：有關黃議員柏霖質詢「澄清湖開放市民免費入園健身是好事，但停車跟亂丟垃圾的亂象問題如何解決？」乙案，復如說明，請查照。

說明：

- 一、復 貴局103年4月28日高市水利字第10332531200號函。
- 二、有關園區停車的亂象，自從4月1日起小汽車門票由40元提高為100元後，假日小汽車數量已由1800輛左右降為900多輛，達到以價制量的預期目標，改善停車亂象甚多。並已請高雄市政府交通局協助尋覓適當地點設置大型停車場供遊客停放車輛，屆時園區內將禁止車輛進入，改以電動遊園車服務遊客，將可大幅提昇園區遊憩品質。
- 三、至於亂丟垃圾的亂象問題，因尚有少部分民眾仍有亂丟垃圾的習慣，我們將要求工作人員加強清潔，並請辦理大型活動的團體活動結束後協助清理會場，以快速恢復園區清潔。

正本：高雄市政府水利局

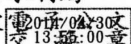
副本：黃議員柏霖 



農林部門業務質詢及答覆（林富寶）

高雄市議會第1屆第7次定期大會農林部門業務質詢議員質詢事項答覆表  
 (103.5.2 高市府水區字第 10332756900 號函復)

質詢日期	議員姓名	質詢事項	主辦機關 (協辦機關)	辦理情形
103.4.23	林議員富寶	汛期將至如何防範旗美地區易淹水地區的問題？目前旗美地區整治狀況？經費來源？整治清疏的經費是否可跟中央爭取？	水利局	美濃地區易淹水地區為福安排水、美濃排水、中正湖排水及竹子門排水等瓶頸段範圍，而旗山地區易淹水地區為溪州排水、鯤洲排水及第5號排水沿岸，本局已於101~103年辦理旗美地區整治工程，如：「福安排水出口段整建工程」、「旗山五號排水溝抽水站」等十餘件工程。 本局本年度繼續辦理「旗山區鯤洲排水上游段改善工程」，預計103年10月底完工，及辦理「高雄市管區域排水旗山區第5號排水系統規劃報告」，對旗山區第5號排水做整體排水改善規劃，且已向經濟部水利署提報6年600億流域綜合治理計畫，預計於下半年度辦理「美濃區竹子門排水護岸新建應急工程」、「旗山區溪洲排水站工程」及「泰順橋分洪工程」。有關清疏部分，清疏經費由本局自行籌措辦理。本局檢視美濃區中小排水無淤積長度5,382公尺，已完成清淤長度4,730公尺，清疏完成100%（至4月25日止）。旗

				<p>山區檢視中小排水無淤積長度 4,670 公尺，已完成清淤長度 9,384 公尺，清疏完成 93%（至 4 月 25 日止）。 本局已於旗美地區完成多處排水改善工程及清疏工程並配合抽水站使用，汛期將至可減少旗美地區淹水情形，保護民衆生命財產安全。</p>
--	--	--	--	---

農林部門業務質詢及答覆（林富寶）

高雄市議會第1屆第7次定期大會農林部門業務質詢議員質詢事項答覆表  
 (103.5.13 高市府水保字第 10332949800 號函復)

質詢日期	議員姓名	質詢事項	主辦機關 (協辦機關)	辦理情形
103.4.23	林議員富寶	汛期將至如何防範旗美地區易淹水地區及水保的問題？目前旗美地區整治狀況？經費來源？整治清疏的經費是否可跟中央爭取？（水土保持科）	水利局	一、水利局於 103 年度編列經費 7,000 萬元，持續辦理山坡地野溪治理工程，並依保全對象之輕重緩急排定優先治理順序。 二、水利局目前於旗山、美濃、杉林及內門等區辦理 19 件對溪治理工程，合計 40,156 千元，其中 12,495 千元由行政院農業委員會水土保持局補助經費 27,661 千元由水利局山坡地加強維護計畫預算支應。 三、103 年度行政院農業委員會水土保持局已核定補助本市山區野溪清疏工程 15 件，總經費共計 1 億 1,420 萬，土方清疏量計 196.8 萬立方，均於汛期前完工。另水利局持續向水土保持局爭取經費補助，提報 104 年度清疏工程 15 件，總工程經費 1 億 1,480 萬元，預定清疏土方量 338.6 萬立方，待該局完成審查核定後，於汛期結束立即

				委由區公所辦理。
--	--	--	--	----------

農林部門業務質詢及答覆（鍾盛有）

高雄市議會第1屆第7次定期大會農林部門業務質詢議員質詢事項答覆表  
 (103.5.5 高市府海二字第 10331194700 號函復)

質詢日期	議員姓名	質詢事項	主辦機關 (協辦機關)	辦理情形
103.4.23	鍾議員盛有	台灣國際遊艇展辦理經費部分遭刪減，對於海洋局辦理遊艇展有無影響？目前辦理進度如何？	海洋局	<p>一、台灣國際遊艇展 103 年度經費刪減 450 萬元（包括展前作業費用、佈展、宣傳行銷、遊艇運送等）。</p> <p>二、由於本展覽係由本府暨經濟部國貿局共同主辦，總經費 2,100 萬元，國貿局分擔 700 萬元。相關經費刪減後對於執行遊艇展之宣傳行銷等必須作調整修減，為順利推動及日後行銷推廣，本府業依相關規定提編追加預算 300 萬元送請市議會審議中，敬請議會協助寬列經費俾利繼續推動本市會展及遊艇產業。</p> <p>三、有關本展覽會徵展進度截至本 4 月 20 日止，已有 36 艘船、168 家廠商參展，共租用 861 個攤位，目標達成率已達 107%，徵展進度超越目標。配合展覽之軟硬體設施包括路障排除、遊艇起吊及陸運作業招標等均依進度推動中。</p>

農林部門業務質詢及答覆（鍾盛有）

高雄市議會第1屆第7次定期大會農林部門業務質詢議員質詢事項答覆表  
 (103.5.5 高市府水維字第 10332743200 號函復)

質詢日期	議員姓名	質詢事項	主辦機關 (協辦機關)	辦理情形
103.4.23	鍾議員盛有	汛期將至請水利局提出相關防災策略。(防洪維護科)	水利局	本局重大防災策略分述如下： <ol style="list-style-type: none"> <li>一、為因應汛期來臨前，針對轄區內高屏流域荖濃溪、市管區域排水、野溪、雨水下水道及道路側溝等，河道或管線淤積嚴重或河道瓶頸段等急要河段完成清疏。</li> <li>二、針對區域排水水利構造物檢查包括抽水站、截流站、閘門及移動式抽水機等，並進行試運轉以確保汛期來臨水利設施運作無虞。</li> <li>三、備妥太空包、砂包等防汛設備與材料，嚴陣以待颱風暴雨考驗，颱風豪雨來襲前容易淹水的區域將預先佈設抽水機，並委託開口契約廠商辦理各項搶修搶險工作，在颱風來襲時，辦理緊急抽排水與搶修搶險作業。</li> <li>四、針對易淹水或土石流潛勢地區備妥保全計畫或疏散避難計畫，俾使雨量或河川達警戒基準時立即疏散至安全處所。</li> </ol>



農林部門業務質詢及答覆（柯路加）

高雄市議會第1屆第7次定期大會農林部門業務質詢議員質詢事項答覆表  
 (103.5.13 高市府水保字第 10332949400 號函復)

質詢日期	議員姓名	質詢事項	主辦機關 (協辦機關)	辦理情形
103.4.23	柯議員路加	楠梓仙溪民生大橋至吉巴谷段疏濬問題目前進度？（水土保持科）	水利局	<p>一、那瑪夏清疏工程預定自「達卡努瓦溪與旗山溪匯流口」至「南沙魯溪與旗山溪匯流口」共辦理 13 件，總清疏土方量 171 萬立方，於 102 年 10 月 16 日提送清疏計畫予行政院農業委員會水土保持局審查，目前已先核定 7 件，由那瑪夏區公所發包執行，其餘 6 件已完成審查尚未核定。</p> <p>二、楠梓仙溪民生大橋至吉巴谷段清疏工程，屬完成審查尚未核定案件，待水保局核定後立即委由那瑪夏區公所發包執行。</p>

農林部門業務質詢及答覆（李眉蓁）

高雄市議會第1屆第7次定期大會農林部門業務質詢議員質詢事項答覆表 （103.5.14 高市府農秘字第 10331255000 號函復）				
質詢日期	議員姓名	質詢事項	主辦機關 (協辦機關)	辦理情形
103.4.23	李議員眉蓁	一、農糧署目前辦理公糧收購僅限制優良品種稻米，此政策對高雄地區農民及高雄之品牌米是否有影響？ 二、因農業局目前已不在辦理新闢農路，據了解，有農民為此無法耕作受罰。	農業局	一、農糧署目前辦理公糧收購僅限制優良品種稻米，此政策對高雄地區農民及高雄之品牌米是否有影響案： (一)為提升國產米品質及市場競爭力，農委會公告「103年優良水稻推廣品種」供農民選擇種植，並自今(103)年起公糧經收以公告品種為限，農民種植公告之品種，需檢附領取秧苗供應明細單，以作為繳交公糧之佐證。 (二)至於公糧收購限制採用優良品種稻米，是否影響農民及高雄之品牌米，以美濃米推廣之高雄 145 號及高雄 147 號品種為例，該品種已列入「103年優良水稻推廣品種」，可經由優良水稻推廣品種政策，同步提升良質米自有品牌形象及公糧品質。 二、因農業局目前已不在辦

理新闢農路，據了解，有農民爲此無法耕作受罰案：

(一)查 94 年 1 月 19 日行政院第 2924 次院會核定通過之「國土復育策略方案暨行動計畫」、97 年 12 月 29 日行政院第 2924 次院會核定通過之「振興經濟新方案—擴大公共建設投資」、98 年 2 月 10 日行政院經濟建設委員會第 1352 次委員會議通過之「原住民族基礎建設方案—優先搶通原鄉動脈計畫 98 年至 101 年度實施計畫」及 98 年 11 月之莫拉克颱風災後基礎建設重建方案等計畫，中央政府已針對不當闢建道路，每逢颱風豪雨，造成慘重災情，有所省思及調整相關作法，並於訂定相關計畫及方案中，皆明定「不新闢及拓寬農路，對既有農路繼續加強養護工作」之政策指示。

(二)本（103）年度，本府農業局計編列 11,200 萬元預算，辦理農路

103.4.23	林議員富寶	一、今年梅子	農 業 局	<p>改善及維護工作，除工程性質較為複雜採個案發包外，餘較為單純之工程則採開口契約方式辦理。另將1,000萬元，委由本市各區公所辦理農路零星修繕工作。</p> <p>(三)本市災害準備金分配26,391萬元（農業局100萬元、各區公所2,291萬元），辦理農路緊急搶修搶險工程。</p> <p>(四)若農路位處農村再生計畫核定社區範圍內，本府農業局皆協調所轄社區提報年度農村再生執行計畫，向中央爭取經費補助辦理農路維護工作。</p> <p>(五)農民於私有土地施作農路（園內道），應向所轄區公所提出容許使用，涉及山坡地範圍內者，仍應向本府水土保持主管機關（水利局）提出簡易水土保之申請。有關農民無法耕作，可辦理休耕，並無無法耕作受罰之情事。</p> <p>一、今年梅子豐收，農業局</p>
----------	-------	--------	-------	--

		<p>豐收，農業局如何因應？</p> <p>二、農路有損壞部分，應予以儘速辦理維護。</p>	<p>如何因應案：</p> <p>(一)爲因應 103 年度青梅盛產，高雄市政府農業局和甲仙地區農會配合農糧署推動「竿採梅廠農合作」計畫，以保證價格每公斤 10 元收購竿採梅，甲仙地區農會已於 4 月 18 日收購青梅數量 1,800 公噸，六龜區農會亦於 4 月 23 日收購青梅達 450 公噸；雖然廠農合作收購量已達飽和，農業局仍積極向廠商爭取更多收購量，已協商加工廠商增購 143 公噸梅子。</p> <p>(二)甲仙地區農會於青梅產期初期在市立中醫院、各區圖書館、學校辦理青梅 DIY 促銷 52 場次，於小港築夢市集辦理 4 場大型青梅 DIY 活動，教導民衆以鮮梅製作梅酒、梅醋；另外本局也補助桃源區公所於高雄物產館蓮潭旗艦店辦理「梅開醞釀」大型青梅 DIY 活動，總參與人數高達 6,000 人次，有效提升青梅鮮果之銷售量。</p>
--	--	--	--

(三)此外，為紓緩青梅量大的產銷壓力，自源頭減量穩定價格，農業局配合農糧署協助甲仙地區農會啟動竿採梅園停採措施，申請日期自 103 年 4 月 18 至 25 日止。在桃源、那瑪夏、甲仙區之梅園，若提出申請並通過審核者，每公頃除由農糧署補助 14,000 元外，農會對參與廠農合作計畫而尚未採收的梅農提出加碼再補助 10,000 元，故每公頃停採梅園可領 24,000 元補助。

(四)往年青梅採收期間適逢梅雨季節，除了在產期前後常有大豪雨打落梅子外，亦往往造成桃源、那瑪夏因遇豪大雨造成道路中斷，梅子無法順利運出；而今年因冬季氣候乾冷少雨造成梅花盛開，梅農又無進行疏花作業，且梅子採收期氣候穩定，使得今年青梅盛產，高雄地區總體產量約達 1 萬公噸左右，增加 4-5 成。

(五)本府正積極輔導甲仙地區農會辦理青梅加工廠轉型為觀光工廠，完成後除提供災區農民展售平台外，更能將在地食材開發為農產加工品（如：水果酒、水果酵素及其他農產加工製品），可有效協助原鄉處理農產品，幫助產銷平衡之穩定。

二、農路有損壞部分，應予以儘速辦理維護案：

(一)本（103）年度，本府農業局計編列 11,200 萬元預算，辦理農路之工程則採開口契約方式辦理。另將 1,000 萬元，委由本市各區公所辦理農路零星修繕工作。

(二)本市災害準備金分配 26,391 萬元（農業局 100 萬元、各區公所 2,291 萬元），辦理農路緊急搶修搶險工程。

(三)若農路位處農村再生計畫核定社區範圍內，本府農業局皆協調所轄社區提報年度農村再生執行計畫，向中央爭取經費補助辦

<p>103.4.23</p>	<p>林議員義迪</p>	<p>一、據了解，今年旗山溪洲地區玉荷包落果嚴重，請問農業局有何因應措施？可否協助農民向國有財產局提出租金減免申請？</p> <p>二、高雄市今年青梅盛產，農業局有何措施？</p> <p>三、農路有損壞部分，應予以辦理維護。</p>	<p>農 業 局</p>	<p>理農路維護工作。</p> <p>(四)農路維護，係依輕重緩急之原則辦理。</p> <p>一、據了解，今年旗山溪洲地區玉荷包落果嚴重，請問農業局有何因應措施？可否協助農民向國有財產局提出租金減免申請案：</p> <p>(一)本年度玉荷包開花期因年初持續低溫、春化作用明顯，開花率達 9 成，惟近期主產區玉荷包有生理落果之情形，倘未來落果情形嚴重，將依「農業天然災害救助要點」規定，由公所查報並通報災損情形至農業局，並依查報情形邀集農糧署及農業改良場組成勘查小組確認災情，據以通報農委會公告辦理專案補助。</p> <p>(二)倘農民確有受災情形，可至受災地公所申辦農業天然災害災損證明後，逕向國有財產局提出租金減免申請。</p> <p>二、高雄市今年青梅盛產，農業局有何措施案：</p>
-----------------	--------------	--	--------------	--



(一)去年冬季寒流連連，使得今（103）年青梅大盛產，高雄地區總體產量約達 1 萬公噸左右。農業局配合農糧署推動「竿採梅廠農合作」計畫，由甲仙地區農會、六龜區農會以每公斤 10 元之保證價格收購竿採梅，共獲得分配供應蜜餞加工廠 2,250 公噸，近期又經甲仙地區農會與工廠協調，廠方已同意再增加收購量 143 公噸。

(二)為紓緩青梅量大的產銷壓力，自源頭減量穩定價格，甲仙地區農會已針對桃源、那瑪夏、甲仙等區竿採梅供應廠農合作工廠之梅農，仍有管理、可收成且整筆土地皆未採收之梅園啟動停採措施，申請日期自 103 年 4 月 18 至 25 日止。補助金額除由農糧署每公頃補助 14,000 元外，農會對參與廠農合作計畫而尚未採收之梅農提出加碼每公頃再補助 10,000 元，即提出申請

並通過審核之梅農，每公頃共可領 24,000 元補助。

(三)感謝甲仙地區農會在青梅產期初便在市立中醫院、各區圖書館、學校辦理青梅 DIY 促銷 52 場次、在小港築夢市集辦理 4 場大型鮮梅 DIY 活動，教導民衆以鮮梅製作梅酒、梅醋；另外本局也補助桃源區公所於高雄物產館蓮潭旗艦店辦理「梅開醞醉」大型鮮梅 DIY 活動，總參與人數高達 6,000 人，有效刺激青梅鮮果之需求量。

(四)本府正積極輔導甲仙地區農會辦理青梅加工廠轉型為觀光工廠，完成後除提供災區農民展售平台外，將以在地食材研發酒品、水果酵素及其他農產加工製品，可協助原鄉處理農產品。

三、農路有損壞部分，應予以辦理維護案：

(一)辦理既有鋪面之農路維護：

查 94 年 1 月 19 日行政院第 2924 次院會核

定通過之「國土復育策略方案暨行動計畫」、97年12月29日行政院第2924次院會核定通過之「振興經濟新方案—擴大公共建設投資」、98年2月10日行政院經濟建設委員會第1352次委員會議通過之「原住民族基礎建設方案—優先搶通原鄉動脈計畫98年至101年度實施計畫」及98年11月之莫拉克颱風災後基礎建設重建方案等計畫，中央政府已針對不當關建道路，每逢颱風豪雨，造成慘重災情，有所省思及調整相關作法，並於訂定相關計畫及方案中，皆明定「不新關及拓寬農路，對既有農路繼續加強養護工作」之政策指示。

(二)本(103)年度，本府農業局計編列11,200萬元預算，辦理農路改善及維護工作，除工程性質較為複雜採個案發包外，餘較為單純之工程則採開口契約方式辦理。另將

103.4.23	柯議員路加	<p>一、那瑪夏地區 3 月份遭遇冰雹，導致梅、李、水蜜桃受損，目前農業局辦理農業災害救助情形為何？</p> <p>二、廠農合作收購青梅量已經飽和，但是</p>	農 業 局	<p>1,000 萬元，委由本市各區公所辦理農路零星修繕工作。</p> <p>(三)本市災害準備金分配 26,391 萬元（農業局 100 萬元、各區公所 2,291 萬元），辦理農路緊急搶修搶險工程。</p> <p>(四)若農路位處農村再生計畫核定社區範圍內，本府農業局皆協調所轄社區提報年度農村再生執行計畫，向中央爭取經費補助辦理農路維護工作。</p> <p>(五)農路維護，係依輕重緩急之原則辦理。</p> <p>一、那瑪夏地區 3 月份遭遇冰雹，導致梅、李、水蜜桃受損，目前農業局辦理農業災害救助情形為何案：</p> <p>(一)那瑪夏區 3 月份梅、李、水蜜桃受冰雹侵襲受損，經公所於第一時間進行災損情形查報及通報，本府農業局會同農業改良場及農糧署辦理災情確認，並於 4 月 1 日向農委會爭取同意辦理專案補助，其中救助</p>
----------	-------	--	-------	---

		<p>產地仍有許多未收購，農業局如何因應？已採收的梅農可否申請停採？</p> <p>三、楠梓仙溪的保育情形？溪流可見垃圾？</p> <p>四、有關那瑪夏居民申請春風休閒農場，辦理情形如何。</p>	<p>額度為水蜜桃 7.2 萬元/公頃、梅及李 4.8 萬元/公頃。</p> <p>(二)本府農業局已完成公所核定案件 66 件之抽查工作，並依公所填造之救助統計表函報農糧署核撥救助金。</p> <p>(三)本轄甲仙區梅產量因較往年盛產 4-5 成，為紓緩採採梅產銷壓力，已配合農糧署啟動「採採梅園停採」措施，受理期限自本年 4 月 18 日至 4 月 27 日止，補助金額除由農糧署每公頃補助 14,000 元外，甲仙區農會對參與廠農合作且未採收之梅農提出加碼每公頃再補助 10,000 元，若提出停採申請並通過審核者，每公頃可領 24,000 元補助。</p> <p>二、廠農合作收購青梅量已經飽和，但是產地仍有許多未收購，農業局如何因應？已採收的梅農可否申請停採案：</p> <p>(一)去(102)年冬季寒流連連，使得今年青梅大盛產，高雄地區總體產量增加 4-5 成，</p>
--	--	--	--

約達 1 萬公噸左右。  
103 年竿採梅廠農合作計畫原核定收購 2,250 公噸，經甲仙地區農會與蜜餞加工廠協調，廠方已同意再增加收購量 40 公噸。

(二)另為紓緩青梅量大的產銷壓力，自源頭減量穩定價格，農業局配合農糧署協助甲仙地區農會啟動竿採梅園停採措施，申請日期自 103 年 4 月 18 至 25 日止。在桃源、那瑪夏、甲仙區之梅園，若提出申請並通過審核者，每公頃除由農糧署每公頃補助 14,000 元外，農會對參與廠農合作計畫而尚未採收之梅農提出加碼每公頃再補助 10,000 元，共可領 24,000 元補助。

(三)為服務梅農，本府農業局特別向農糧署要求受理停採日期延至 4 月 30 日，本次停採措施受理農戶數計 126 戶，受理面積計 205 公頃，複查完成後依實際停採面積造冊函送農糧署核撥補助款。

(四)另依農糧署擬訂「竿採梅園停採」措施，實施對象為竿採梅供應廠農合作工廠之梅農，梅園需仍有管理、可收成且整筆梅園土地皆未採收者始得申請停採，故已有採收事實者不得申請停採補助。

(五)感謝甲仙地區農會在青梅產期初便在市立中醫院、各區圖書館、學校辦理青梅 DIY 促銷 52 場次、在小港築夢市集辦理 4 場大型鮮梅 DIY 活動，教導民衆以鮮梅製作梅酒、梅醋；另外本局也補助桃源區公所於高雄物產館蓮潭旗艦店辦理「梅開醞釀」大型鮮梅 DIY 活動，總參與人數高達 6,000 人，有效刺激青梅鮮果之需求量。

(六)本府正積極輔導甲仙地區農會辦理青梅加工廠轉型為觀光工廠，完成後除提供災區農民展售平台外，將以在地食材研發酒品、水果酵素及其他農產加工製品，可協助

				<p>原鄉處理農產品。</p> <p>三、楠梓仙溪的保育情形？ 溪流可見垃圾案：</p> <p>(一)那瑪夏區轄內之楠梓仙溪於82年劃定為野生動物保護區，係委託那瑪夏區公所僱工巡查管理，如發現楠梓仙溪溪流遭人隨意棄置垃圾，那瑪夏區公所立即派員清除。</p> <p>(二)楠梓仙溪野生動物保護區告示牌於八八風災造成流失，本（103）年度已規劃於楠梓仙溪野生動物保護區起點等區位重新設置保護區告示牌。</p> <p>(三)為了解莫拉克風災對楠梓仙溪之影響，本府農業局持續委託國立海洋生物博物館進行生態調查。經102年調查資料顯示，主要之優勢魚種仍全部可發現，魚種並沒有受莫拉克88風災影響而消失，惟鯛魚遭受颱風影響最大，魚類族群驟減，幾乎已快消失殆盡，僅在老人溪、光復橋及西安吊橋有零星紀錄。而高身鯛魚遭受颱風影響</p>
--	--	--	--	---



較小，目前在一溪吊橋、西安吊橋以及光復橋已比鯛魚優勢。然而在保護區內核心區，採獲物種數最少，推測因為靠近上游處，首當其衝受到土石流破壞及影響最大，棲地的改變也可能使水生生物無法棲息於此。就估算資源量方面，99 年度後逐年緩慢恢復，102 年度的魚類族群的恢復比例為 25.5%，而支流為 3.8%，而主流則恢復到 19.7%。因支流工程的持續施工影響極大，再者總比例與 101 年度相較之下滑了許多。整體而言，在受到 98 年莫拉克颱風 88 風災的影響後，魚類族群又再度劇烈下降，其影響程度遠大於過去的風災，但從 99 年度推估的資源量我們也可看到魚類族群對自然風災有極佳的適應能力，不過在接下來河床持續的疏濬施工又再度重創魚類族群，從 98 年度颱風後推估資源量的下

103.4.23	翁議員瑞珠	一、岡山果菜	農 業 局	<p>降可看出端倪，未來魚類族群的恢復推估至少需 5-10 年間，恢復狀況則需視河床穩定程度而有差異。</p> <p>四、有關那瑪夏居民申請春風休閒農場，辦理情形如何案：</p> <p>(一)輔導休閒農場設置係本府農業局本（103）年之重要政策，本府農業局會積極輔導申請業者，儘速完成休閒農場設置籌設及許可。</p> <p>(二)有關春風休閒農場於 102 年 6 月 11 日申請籌設，本府農業局於 102 年 6 月 18 日將春風休閒農場申請書及經營計畫書送本府相關單位辦理審查。102 年 7 月 26 日本府農業局業將本府相關單位意見函請申請人修正，申請人尚在修正相關資料中。針對休閒農場之申請，本府農業局會本輔導單位之責，協助申請人儘速辦理修正計畫書等相關事宜。</p> <p>一、岡山果菜市場遷移案，</p>
----------	-------	--------	-------	---

市場遷移案，辦理情形如何？

二、燕巢金山社區農村再生，推動的不錯，另休閒農場設置，應在合法的範圍內幫忙申請人，至於一日農夫活動應在加強擴大辦理。

辦理情形如何案：

(一)本案原預定計畫遷移地點為岡山區嘉新東路與聖森路交會處肉品市場旁之台糖農地，經本府農業局於 102 年 9 月 16 日邀集相關單位（含承銷人）召開說明會，會中多數承銷人均反對遷至前述地點，並建議二處遷移地點，一處為橋頭區與岡山區交界處南岡山捷運站對面之台糖土地，另一處為位在兆湘國小對面，原為眷村但已拆除之空地，會議決議請主辦單位（本府農業局）針對前述地點納入評估，評估後再行召開會議說明。

(二)本府農業局於 102 年 11 月 8 日召開協調會，邀集市府相關單位協商前述用地辦理遷建之可行性，經討論後認為：

1. 橋頭區與岡山區交界處南岡山捷運站對面、劉厝公園旁之空地：

(1)經查該用地屬高雄新市鎮特定區

				<p>都市計畫農業區，目前由營建署負責規劃，尚未確定要作何種用途。</p> <p>(2)該用地若作為批發市場使用，爾後配合該區域發展，批發市場勢必面臨再次搬遷的命運，因此並不適宜作為場址。</p> <p>2.兆湘國小對面欣欣市場附近，原為眷村但已拆除之空地：</p> <p>(1)地屬國防部總政治作戰局所有之用地，目前仍有攤商營業，經查係由攤商組成自救會管理，且向地主國防部切結，若國防部欲使用該處用地，攤商必須無條件搬離。</p> <p>(2)為提高本土地開發價值，市府將與國防部合作，重新調整都市計畫，朝向合作開發，重新分配盈</p>
--	--	--	--	---

餘以增加市庫收入，目前規劃方向朝向住宅區為主，並無市場用地規劃。因此大鵬九村地區亦不適合設置批發市場。

(三)經本府農業局於 102 年 12 月 19 日於岡山區公所召開本案第二次說明會，向各承銷人說明前述各建議地點評估結果，會議決議：有關岡山果菜批發市場遷移案，市府農業局若找尋到新的適合地點，將透過岡山果菜公司告知各承銷人，倘若多數承銷人認為該處適合遷移，市府農業局再擇期召開會議說明。

二、燕巢金山社區農村再生，推動的不錯，另休閒農場設置，應在合法的範圍內幫忙申請人，至於一日農夫活動應在加強擴大辦理案：

(一)目前本市已有 24 個農村再生社區，經本府核定農村再生計畫。燕巢金山社區所提農村再生計畫業於 100

103.4.23	張議員漢忠	103 年度犬貓絕育補助執行方	農 業 局	<p>年經本府核定在案。本府農業局仍會積極輔導未參與之社區參與農村再生行列，爭取相關補助經費建設活化社區。</p> <p>(二) 100 年本市取得登記之休閒農場計 9 家，目前本市輔導已取得登記之休閒農場計 11 家，同意籌設之休閒農場計 9 家。輔導家數已大幅增加。輔導休閒農場設置係本府農業局本（103）年之重要政策，本府農業局會積極輔導申請業者，儘速完成休閒農場設置籌設及許可。</p> <p>(三) 一日農夫體驗活動，係本府農業局輔導農村再生社區辦理之農村體驗活動，主要是讓遊客進入農村帶動農村產業之活化。因深受好評，活動報名常常秒殺，本（103）年度除假日團外，會朝向平日團之方向擴大辦理，進而活化農村產業。</p> <p>一、為減少犬貓不預期生命產生，造成流浪動物，</p>
----------	-------	-----------------	-------	--

		<p>式與進度如何？</p>		<p>本市歷年皆編列經費補助犬貓絕育，103 年度絕育經費分為「補助市民犬貓絕育活動」、「補助民間團體辦理特定地區流浪犬絕育工作」、「偏遠區域免費動物巡迴絕育」及「動物收容所認領養犬貓絕育」等區塊。預計將執行約 6,000 隻。</p> <p>二、103 年度除「偏遠地區免費犬貓巡迴絕育工作」刻正在安排籌畫中，其餘各區塊均已於本年 2、3 月開始順利執行。</p>
103.4.23	連議員立堅	<p>如何讓民衆了解 TAP（產銷履歷）？</p>	農 業 局	<p>一、近年食品安全事件層出不窮，消費者對於農產品之安全產生疑慮，為促進社會大眾認識並認同農產品產銷履歷制度，上（102）年度執行「高雄安全農業城市產銷履歷驗證及推廣案」，共計 18 個農民團體、161 戶農戶完成申請並通過驗證，期間辦理 15 場次宣導講座；2 場大型發表會；並透過電子、平面媒體露出；及整合行政院農業委員會、中華電信 MOD、台灣好農平台等行銷本市農產品。</p>

- 二、本（103）年度為持續推動產銷履歷，執行「高雄安全農業城市農糧產品產銷履歷驗證及推廣計畫」中，預計輔導至少增加 15 個農民團體、150 戶農戶申請並通過驗證，本計畫除針對農戶辦理 15 場推廣、教育及宣導講座外，另也針對通路商、媒體記者等的部分辦理 3 場行銷活動，同時將在北、中、南 3 地設置高雄市通過產銷履歷的農糧產品專區，並配合製作產銷履歷之 DM 或廣宣產品於專區發放。未來計畫辦理專區抽獎活動，引起消費者的興趣，再進一步的利用廣宣來讓民衆何謂產銷履歷標章。
- 三、另本計畫亦將配合各項活動的舉辦，不定期讓產銷履歷有關之新聞於全國媒體露出，除宣導產銷履歷，更將產銷履歷與安全農業產品作結合，以大大提升消費者的消費意願。同時設置「高雄市農產品產銷履歷資訊服務網」（<http://60.251.1.243/StaticMap.aspx>），內容除介紹



103.4.23	郭議員建盟	自由經濟示範區對高雄農業的優勢與威脅？農業局的因應是甚麼？	農 業 局	<p>何謂產銷履歷外，也提供民衆查詢高雄市已通過產銷履歷驗證之農糧產品有那些，及配合生產季節公佈購買資訊，本年度也將針對優質產品製作介紹專業，讓民衆能更加了解產銷履歷。</p> <p>一、自由經濟示範區是以自由化與市場開放與國際化理念推動，其改變爲人才移動、貨品流通、關務變更、土地取得等，涉及行業與層面相當廣。自由經濟示範區對整體農業發展主要的爭執點如下：1. 排擠國產農產品加工原物料，MIT 品牌優勢可能流失；2. 境內關外租稅優惠，農產業恐未蒙利、先受害；3. 農產加工業爲農業的下游產業，生鮮農產透過加工方式，提高農產品的附加價值，帶動農業的生產，另外可有效紓解地區性蔬果過剩問題，因此農產加工可說是產銷調節重要的一環。中央目前表示絕不開放管制農產品內銷也不進口黑心劣質原料，</p>
----------	-------	-------------------------------	-------	---

103.4.23	黃議員柏霖	高雄果菜及肉品批發市場遷移案，辦理情形如何。	農 業 局	<p>但長期來看，未來台灣其他產業因為開放陸資進來而造成的改變，一定也會牽連本土農業，而管制大陸農產品進口台灣是否能長期落實，則有待觀察。</p> <p>二、台灣（高雄）須以優質、安全、反季節、耐儲運且具國際品種保護之農產品來面對全球市場（大陸市場）。本市的農產品將以“MIT”與“高雄首選”作品牌與標示，以為市場品牌區隔，故須限制原料在台（高雄）取得或在地完全生產的比例。為能有穩定供應，減緩農產品因產季問題或農損災情的供應問題，以成立農業發展基金來強化農民農地經營模式。未來也積極輔導進駐自由經濟示範區業者與在地農民進行重要農產品之契作。示範區的農產加工產品需全數外銷，不得流入國內市場。</p> <p>一、有關高雄果菜批發市場的政策方向大致已定，但其中尚須有預算的支持，另外攤商的調整與</p>
----------	-------	------------------------	-------	--

103.4.23	鍾議員盛有	<p>一、請農業局積極協助本市農民團體及產銷班爭取農業機械補助，以鼓勵年輕人回鄉從事農業。</p> <p>二、既有農路認定建議由農業局認定；屬林務局所管轄土地內之農路，仍應予以維護。</p> <p>三、請加強偏遠地區犬</p>	農 業 局	<p>安置問題也都是要顧慮，整個規劃案現也正與農會共同協商中。</p> <p>二、有關高雄肉品批發市場遷移乙案，其遷移勢在必行，而本府農業局也都正積極的協商岡山肉品市場與高雄肉品市場相關整併事宜，但尚需兩者之間的認同，其後續若有新的進展將會向議員說明。</p> <p>一、請農業局積極協助本市農民團體及產銷班爭取農業機械補助，以鼓勵年輕人回鄉從事農業案：</p> <p>(一)為協助農民提升農業生產設施，增加經濟效益，本局訂定「高雄市各類農業補助申請及核發辦法」，補助對象為農民團體及產銷班班員，補助種類包含農業資材及農業機械等，並分為補助農產類、運銷及集貨加工類、有機農業類等大項，有農機具、乾燥中心、種苗品種更新、一般性農業生產資材、包裝設備、運輸及冷藏設備、集</p>
----------	-------	---	-------	---

		<p>貓絕育數量。</p>	<p>貨場、茶葉製茶設備、洗選輸送及處理設備等多種補助細項。</p> <p>(二)同時為樹立市轄農產品為安全、安心的好口碑，讓廣大消費者接觸優良經認證的農產品，本局以從事吉園圃、產銷履歷及通過有機認證農戶為優先補助對象，營造供銷市場機制使民衆能夠以行動支持在地優質農產品。</p> <p>二、既有農路認定建議由農業局認定；屬林務局所管轄土地內之農路，仍應予以維護案：</p> <p>(一)既成道路之認定為本府工務局，有關既有農路是否屬「既成道路」之範疇，本府農業局會行文給農路主管機關行政院農業委員會水土保持局釋疑，以利憑辦。</p> <p>(二)有關屬林務局所管轄土地內之農路，若屬公共使用者，本府農業局仍會辦理改善及維護。</p> <p>三、請加強偏遠地區犬貓絕育數量案：</p> <p>(一)為減少犬貓不預期生</p>
--	--	---------------	--

<p>103.4.23</p>	<p>張議員文瑞</p>	<p>一、目前農業局已針對內門火鶴花卉辦理相關推廣輔導，而田寮地區種植火鶴花的條件與內門相似，是否可以納入輔導？</p> <p>二、過去縣府時代有一</p>	<p>農 業 局</p>	<p>命產生，造成流浪動物，本市歷年皆編列經費補助犬貓絕育，其中均針對動物醫療資源匱乏之偏遠地區辦理「犬貓偏鄉免費巡迴絕育活動」。</p> <p>(二) 102 年度本市動物保護處辦理 10 場「犬貓偏鄉免費巡迴絕育活動」，巡迴甲仙、杉林、茂林、內門、六龜、茄苳、永安、大樹、燕巢阿蓮等區，絕育犬貓 524 隻。103 年亦賡續辦理相關絕育活動，就近服務偏遠地區市民犬貓。</p> <p>一、目前農業局已針對內門火鶴花卉辦理相關推廣輔導，而田寮地區種植火鶴花的條件與內門相似，是否可以納入輔導案：</p> <p>(一)因近年受日本火鶴花市場萎縮等因素影響，行政院農業委員會農糧署已於 101 年統籌全台生產情況，召集相關部門及各產區農民團體研議配合市場需求調減生產面積，並輔導成立「台灣</p>
-----------------	--------------	--	--------------	---

		<p>鄉一特色，一日農夫活動，應擴大辦理，田寮、阿蓮地區也應推一日農夫活動，讓地方產業活化。</p>	<p>火鶴花產業發展協會」依市場供需調節供貨，查本市火鶴花栽種面積約 46.4 公頃，集中於內門地區，約占本市所有花卉產值之 41%，並占全國火鶴花產值之 26.2%，外銷市場以日本為主。</p> <p>(二)田寮地區農民若有種植火鶴花之需，本府農業局將配合農糧署相關產銷調節政策予以輔導。</p> <p>二、過去縣府時代有一鄉一特色，一日農夫活動，應擴大辦理，田寮、阿蓮地區也應推一日農夫活動，讓地方產業活化案：</p> <p>(一)一日農夫體驗活動，係本府農業局輔導農村再生社區辦理之農村體驗活動，主要是讓遊客進入農村帶動農村產業之活化。因深受好評，活動報名常常秒殺，本（103）年度除假日團外，會朝向平日團之方向擴大辦理，進而活化農村產業。</p> <p>(二)有關田寮地區，本年</p>
--	--	--	---

103.4.24	伊斯坦大·貝雅夫·正福議員	今（103）年青梅盛產，農業局對青梅產銷調節有何作為？	農 業 局	<p>度已有辦理兩場次之一日農夫體驗活動，遊客風評不錯。日後，本府除會積極輔導社區參與農村再生培訓外，還會輔導社區參與一日農夫體驗活動，帶遊客進入社區，促進地方產業活化。</p> <p>一、本市 103 年度梅子總體產量約達 1 萬公噸左右，為紓緩青梅量大的產銷壓力，本府農業局、甲仙地區農會及六龜區農會配合農糧署推動「竿採梅廠農合作」計畫，在去（102）年 12 月即預向廠方爭取提高收購契約量，甲仙地區農會獲得分配供應 1,800 公噸，六龜區農會獲得分配供應 450 公噸，以保證價格每公斤 10 元向農民收購竿採梅。</p> <p>二、因今年梅子豐收，加上桃源、那瑪夏在梅雨期間常遇豪大雨造成道路中斷，今年梅農請求甲仙地區農會提早收購，希望能儘速消化轄區的青梅，所以農會在 4 月 1 日開始收購，目前收購</p>
----------	---------------	-----------------------------	-------	---

量已達廠農合作計畫的收購上限。由於今年梅子生長期，氣候乾冷少雨造成梅花盛開，青梅果粒偏小，工廠收購意願降低，但是農會仍積極尋找工廠收購青梅，現已協調廠方增加收購量 143 公噸。

三、本府農業局積極協助甲仙地區農會在青梅產期初即辦理青梅 DIY 促銷，已於高雄市立中醫院、各區圖書館、學校辦理鮮梅 DIY 製作教學 52 場次、小港築夢市集辦理 4 場大型鮮梅 DIY 活動，並補助桃源區公所於高雄物產館蓮潭旗艦店辦理「梅開醅醇」大型鮮梅 DIY 活動，到目前為止總參加人數高達 5,450 人，藉由教導民衆以鮮梅製作梅酒、梅醋、梅酵素等活動，可有效提升對梅子的需求量。

四、因今年竿採梅產量遠超出可媒合之加工廠需求量，為進一步穩定青梅產銷，農業局配合農糧署協助甲仙地區農會啓動竿採梅園停採措施，自源頭減量穩定產銷。



103.4.24	吳議員益政	大型遊輪停靠高雄港，農業局是否有相關應對及接待，以爭取商機。	農 業 局	<p>針對桃源、那瑪夏、甲仙等 3 區供應廠農合作工廠之梅農，開放仍有管理、有收成且整筆土地皆未採收之梅園申請停採補助，申請日期自 103 年 4 月 18 至 25 日止，補助金額除由農糧署每公頃補助 14,000 元外，農會對於有廠農合作者提出加碼每公頃再補助 10,000 元，亦即提出停採申請並通過審核者，每公頃可領 24,000 元補助，以減少梅農損失。</p> <p>一、一日農夫體驗活動，係本府農業局輔導農村再生社區辦理之農村體驗活動，主要是讓遊客進入農村帶動農村產業之活化。因深受好評，活動報名常常秒殺，本（103）年度除假日團外，會朝向平日團之方向擴大辦理，進而活化農村產業。</p> <p>二、本（103）年度本府農業局針對大型遊輪停靠高雄港，業已積極研擬及協調遊客來高雄農村一、二日遊之體驗相關事宜。</p>
----------	-------	--------------------------------	-------	---

農林部門業務質詢及答覆（林瑩蓉 林武忠）

103.4.24	林議員瑩蓉	何謂農地銀行？農業局可否建置網頁供民衆查詢使用。	農 業 局	<p>一、「農地銀行」網站（<a href="http://ezland.coa.gov.tw">http://ezland.coa.gov.tw</a>）係行政院農業委員會建置之網路農地租賃及買賣資訊平台，藉由農會仲介及協助，提供農地租賃買賣、農地利用法令及農業專案融資貸款等諮詢服務，民衆出租或承租農地，可自行透過「農地銀行」登錄、搜尋相關農地租賃訊息，或逕請當地農會協助辦理農地租賃媒合事宜。</p> <p>二、為加強推動農地銀行之使用，並結合觀光、休閒等多元化農地活用，拉近城鄉距離，本府農業局已著手進行於官方網站首頁增設「農地銀行」網站連結，以利民衆參閱。</p>
103.4.24	林議員武忠	一、高雄物產館應再積極拓點，經營模式是委由廠商經營，1年營業額1,700萬，目標可否達到？	農 業 局	<p>一、高雄物產館應再積極拓點，經營模式是委由廠商經營，1年營業額1,700萬，目標可否達到案：</p> <p>(一)高雄物產館為在地農民及使用在地食材之農產品加工業者建置更多元行銷管道，協助本市農特產品行銷成效顯著。目前高雄</p>

103.4.24	徐議員榮延	<p>二、農業局應製作高雄市特色物產型錄，特色應更多樣化。</p>	<p>農業局</p>	<p>物產館已設立蓮潭旗艦店、高雄郵局店及左營高鐵店 3 館，待經營更加穩固後，再行研議在本市其他地點設置，讓民衆更方便就近選購高雄在地優質農特產品。</p> <p>(二)依據高雄物產館蓮潭旗艦店營業額統計，截至本(103)年3月份止，蓮潭旗艦店營業額約 1,440 萬元，若以每月營業額 130 萬元保守預估，本年應可達到營業額 1,700 萬目標。</p> <p>二、農業局應製作高雄市特色物產型錄，特色應更多樣化案：</p> <p>(一)關於產品整合行銷，本府農業局將研議修訂本市特色物產型錄，加強農產加工品之介紹，強化消費者的品牌印象及產品推廣。</p> <p>(二)高雄物產館將本於推廣在地農特產品的使命，持續創新以拓展農特產品消費市場，企以達成推廣目標。</p>
		<p>一、高雄物產</p>	<p>農業局</p>	<p>一、高雄物產館開拓多元銷</p>

館開拓多元銷售通路，整合轄內各農會及相關食品加工業者共同設置該館，建立高雄首選共同識別行銷，提高本市農特產品之能見度及知名度，以創造農民新商機增加農民收益。請問現今成效如何？其他地方有否類似館？

二、推動在地食材鼓勵在地友善企業與本市農民團體進行異業結盟，以提高當地當季食

售通路，整合轄內各農會及相關食品加工業者共同設置該館，建立高雄首選共同識別行銷，提高本市農特產品之能見度及知名度，以創造農民新商機增加農民收益。請問現今成效如何？其他地方有否類似館案：

高雄物產館營運迄今，多受市民好評，除積極推廣本市在地農特產品外，也成為民衆假日休憩的重要處所，3館之營業額，亦較前一年度同期分別成長 28.98%、4.66%、13.98%，今年業績可望再增加 3 成。目前高雄物產館共設 3 處，包含著名景點蓮池潭風景區的「蓮潭旗艦店」、「高雄郵局店」及「左營高鐵店」，分據於本市重要景點及交通節點，國內目前尚無類似「高雄物產館」為農民打造專屬行銷通路，本府農業局將繼續努力，待物產館經營更加穩固後，將研議在高雄其他地點設置，讓民衆更方便就近選購高雄在地優質農特產品，持續拓展

		<p>材使用量，增加農民收益，縮短食物運輸里程，請問有多少企業及農民團體進行異業結盟，請說明？</p> <p>三、壽山動物園是否為動物保護處管轄？</p>		<p>行銷通路。</p> <p>二、推動在地食材鼓勵在地友善企業與本市農民團體進行異業結盟，以提高當地當季食材使用量，增加農民收益，縮短食物運輸里程，請問有多少企業及農民團體進行異業結盟案：</p> <p>本府農業局積極推廣優質、安全、在地食材，並推動綠色友善餐廳評鑑，為讓本市市民可以接觸有吉園圃、產銷履歷及有機認證的農產品，媒合本市餐廳業者及農民合作。102年通過本市綠色友善餐廳年度評鑑之餐廳有6家，每家餐廳都願意撇開成本考量，選用安全優質的食材，除了健康的飲食概念、為在地農產量身訂做的菜單，響應節能減碳。本府農業局並辦理行銷活動，回饋綠色友善餐廳消費之民衆，建立綠色友善餐廳知名度，鼓勵民衆以行動支持在地優質農產。</p> <p>三、壽山動物園是否為動物保護處管轄：</p> <p>壽山動物園係屬本市觀光局/動物園管理中心</p>
--	--	---	--	--

103.4.24	張議員豐藤	以社會企業的理念，永齡杉林有機農場經營模式可否套用在旗山台糖旗尾農場開發，協助增加重建區居民自立就業的機會。	農 業 局	<p>所轄，編制有獸醫師及相關人員專責園區經營管理。本市動物保護處職司本市動物保護與動物防疫工作；若遇重大動物傳染病或人畜共通傳染病發生或有發生之虞時，本於防疫一體，均會請其加強防疫工作，必要時亦提供相關支援。</p> <p>一、為協助永久屋基地農業重建及發展，本府農業局已輔導該重建區居民於高雄市天利農產運銷合作社成立旗山區蔬菜產銷班第 13 班，並向台糖公司租賃旗山區旗尾金瓜農場第 44、45、46 耕區，面積共 19 公頃，辦理永久屋基地居民產業重建旗尾農業生產專區，目前已進行農水路及相關公共設施工程施作，預計 7 月底完工，並將於 8 月份提供該合作社產銷班使用。</p> <p>二、將持續進行旗尾農業生產專區相關產銷輔導，以協助重建區居民自力經營農業。</p>
103.4.24	許議員慧玉	一、如何協助	農 業 局	一、如何協助農民減少農藥

農民減少農藥使用、避免農藥傷害農民的身體健康？

二、農路新建及維護。有農業局技士說瀝青混凝土不能鋪。

使用、避免農藥傷害農民的身體健康案：

本府農業局為協助農民減少使用農藥及避免農藥傷害農民身體健康具體作法如下：

(一)於 101 年度起成立技術服務團，以協助農民針對病蟲害防治作預防性處理，並辦理相關講習會以建立農民對病蟲害預防性防治觀念，即可於病蟲害初步發生時以少量用藥即可有效防治，今（103）年度計畫係針對小黃瓜不易防治之病蟲害及番石榴爛果原因之探究及防治為主。

(二)利用生物防治方法減少農民使用農藥，利用性費洛蒙誘引劑誘捕果實蠅及荔枝細蛾等，果實蠅部分依區域農作物之不同分別懸掛，懸掛之區域有大樹區、那瑪夏區、大社區、燕巢區及杉林區等；本（103）年度輔導大樹區農民懸掛荔枝細蛾翼型誘殺器，經由懸掛性費洛蒙方式，除可減少農

藥使用外，亦可避免農藥傷害農民身體健康。

(三)利用講習會、產銷班班會及採樣的同時與農民面對面教育並宣導合理及安全用藥，透過每年度不定期舉辦講習會及行政院農業委員會高雄區農業改良場辦理講習會同時宣導相關農作物農藥殘留法規及教育農民如何正確使用農藥並遵守安全採收期。

(四)印製宣導 DM，將宣導 DM 放置於農會及合作社，讓前往農會及合作社場集貨之農民了解農作物農藥殘留法規、如何正確購買及使用農藥以及施用農藥時應有穿戴防護配備，藉以宣導未參加產銷班之農民有正確使用農藥之觀念。

二、農路新建及維護。有農業局技士說瀝青混凝土不能鋪案：

(一)查 94 年 1 月 19 日行政院第 2924 次院會核定通過之「國土復育策略方案暨行動計畫」、97 年 12 月 29 日



行政院第 2924 次院會核定通過之「振興經濟新方案—擴大公共建設投資」、98 年 2 月 10 日行政院經濟建設委員會第 1352 次委員會議通過之「原住民族基礎建設方案—優先搶通原鄉動脈計畫」98 年至 101 年度實施計畫」及 98 年 11 月之莫拉克颱風災後基礎建設重建方案等計畫，中央政府已針對不當闢建道路，每逢颱風豪雨，造成慘重災情，有所省思及調整相關作法，並於訂定相關計畫及方案中，皆明定「不新闢及拓寬農路，對既有農路繼續加強養護工作」之政策指示。

(二)本(103)年度，本府農業局計編列 11,200 萬元預算，辦理農路改善及維護工作，除工程性質較為複雜採個案發包外，餘較為單純之工程則採開口契約方式辦理。另將 1,000 萬元，委由本市各區公所辦理農路零星修繕工作。

103.4.24	陳議員信瑜	一、請農業局研議輔導農民參與高附加價	農 業 局	<p>(三)本市災害準備金分配26,391萬元（農業局100萬元、各區公所2,291萬元），辦理農路緊急搶修搶險工程。</p> <p>(四)若農路位處農村再生計畫核定社區範圍內，本府農業局皆協調所轄社區提報年度農村再生執行計畫，向中央爭取經費補助辦理農路維護工作。</p> <p>(五)農民於私有土地施作農路（園內道），應向所轄區公所提出容許使用，涉及山坡地範圍內者，仍應向本府水土保持主管機關（水利局）提出簡易水土保之申請。有關農民無法耕作，可辦理休耕，並不無法耕作受罰之情事。</p> <p>(六)農路維護，係依輕重緩急之原則辦理。</p> <p>(七)有農業局技士說瀝青混凝土不能鋪之說法，應為誤傳。</p> <p>一、請農業局研議輔導農民參與高附加價值之農業行銷，如在積極面：預支或獎勵參展費用；消</p>
----------	-------	--------------------	-------	---

值之農業行銷，如在積極面：預支或獎勵參展費用；消極面：提供無息或低利貸款。

二、104 年應增加 150 萬經費進行犬貓絕育；獸缺案件為何持續發生，迄今開罰幾件？應嚴查以收嚇阻之效；動物收容所動物安樂死率，應以每年下降 10% 為目標；103 年度「動物收容所委託動物醫療與安樂死」業務中，安

極面：提供無息或低利貸款案：

(一)本府農業局自 100 年度起參與國內外國際食品展如：東京食品展、台北食品展、高雄食品展、上海食品展等，協助轄內農民團體及農企業接觸國際市場，符合農民團體及農民資格者，參展攤位費用由本府農業局全額負擔，另使用在地食材的友善企業則需負擔半額費用；本府農業局並全力支持參展文宣、硬體、行銷等面向，有效降低農民參展支出的同時，又能提升農民在國際市場的能見度，創造本市農產品更多元的機會，增加農民的收益。

(二)以 102 年為例，本府農業局除了台北食品展、高雄食品展等國內展以外，亦參加了東京食品展、香港食品展、馬來西亞食品展、德國食品展、上海食品展計 5 場國外食品展覽並創下 3.4 億以上訂單佳績，顯

樂死執行經費不可超過 1/3；另動物收容所應購置醫療設備，以提升動物福利。

示市府積極協助農民接軌國際市場達到相當的成果，參展農民不僅對海外市場的開拓意願增加，也藉此對於自己的農產品也有更多見解，在品質、精緻度不斷自我提升。

(三)103 年度本府已規劃參加東京食品展（日本市場）、新加坡食品展（東協市場）、巴黎食品展（歐洲市場）、上海食品展（中國市場）計 4 場海外展及台北食品展、高雄食品展 2 場國內展覽，全額負擔本市農民團體及農民參展費用，用心支持農民參與國際食品展覽。

二、104 年應增加 150 萬經費進行犬貓絕育等案：

(一)有關增加 104 年犬貓絕育，目前 104 年預算額度尚未下授，本府農業局將努力爭取增加相關經費，以賡續大量絕育犬貓，減少不預期生命產生。

(二)關於獸銜案件，鑒於違法者與設置地點之不確定性且都位於偏

僻地點，迄今皆查無確切證據未有裁罰案件。近年於查獲之獸鋏均為舊品，103 年迄今於山區機動性稽查五金行 42 家次，亦未發現違法情事。已發文五金公會、五金行等，重申不得製造、販賣、陳列或輸出入獸鋏，並請警方加強巡查並於偏遠地區定點懸掛以及由清潔車懸掛宣導紅布條，輔以有線頻道跑馬燈加強宣導，同時與動保團體合作救援獸鋏所傷犬隻。未來將持續辦理稽查以收嚇阻之效。

(三)有關本市動物收容所人道處理比率，本市公立動物收容所動物收容總數逐年下降，犬貓認領養率自 100 年 18.36%逐年提升至 102 年的 55.49%，安樂死則自 99 年的 70.47%降至 102 年的 1.03%，92 隻；未來將持續以絕育、教育和落實執法減少流浪動物，逐步減少安樂死。

103.4.24	陳議員美雅	<p>一、如何協助學校營養午餐能吃到本市有認證的食材？</p> <p>二、農業局如何協助農民做產業升級，提升國際能見度？</p>	農 業 局	<p>(四) 103 年度「動物收容所委託動物醫療與安樂死」案係委託獸醫師駐場執業，駐場獸醫師日常業務為動物醫療優先，惟基於動物福利與疾病防疫考量時方依其專業進行人道處理，其業務執行比重將遠低於動物醫療。</p> <p>(五) 動物收容所應購置醫療設備，本府農業局將視獸醫師人力狀況爭取經費購置基本醫療儀器，以加強動物收容所緊急醫療能量，提升動物福利。</p> <p>一、如何協助學校營養午餐能吃到本市有認證的食材案：</p> <p>(一) 本市經認證的食材包含有機、產銷履歷及吉園圃，為保障學校學童營養午餐食材安全，業提供通過有機、產銷履歷認證或吉園圃產銷班名單給教育局，由教育局輔導學校選用，找到適合認證之食材。</p> <p>(二) 協助教育局與可提供食材之農會、優良產</p>
----------	-------	--	-------	--

銷班進行媒合，並輔導其確實進行食材快篩抽驗，可立即阻止不合格農產品提供給學校營養午餐及上市。本府農業局分別於103年4月15日、17日與教育局會同前往鳳山果菜市場、鳳山果菜生產合作社協助媒合。

(三)另依據行政員農業委員會農糧署今(103)年度之「吉園圃安全蔬果行銷計畫」，將對提供學校營養午餐之吉園圃產銷班依提供之食材公斤數進行獎助，已將該獎助方式訊息提供給本市各農會、合作社，希望藉此提高農會及產銷班提供吉園圃食材給營養午餐之意願。

二、農業局如何協助農民做產業升級，提升國際能見度案：

(一)本府農業局透過與產、官、學合作，輔導轄內農會與農民利用本市特色農產品開發新品（如：玉荷包酒、蜂蜜酒、鳳梨酒、桑椹汁、無籽棗乾、

103.4.24	陳議員粹鑾	玉荷包收購價被壓低，讓農民血本無歸。玉荷包農民現	農 業 局	<p>梅精系列產品等)，讓本市特色農產能以不同型態進行多元行銷；除了產品開發外，本局亦透過農會輔導農民品質提升，並協助農會與農民通過有機驗證、HALAL（清真）認證、ISO22000、HACCP 等驗證，提升本市農產及其加工品外銷世界競爭力。</p> <p>(二)此外，農業局更積極帶領本市農民及農民團體參加如日本、新加坡、上海、德國等世界食品展，提供國際銷售平台，增加大高雄地區農產品及「高雄首選」品牌於國際上之能見度。</p> <p>(三)議員所指教的愛文芒果在日本售價 1 粒近台幣 1,000 元一事，因本市所產為金煌芒果，因檢疫問題無法輸日，故本府農業局將會加強加工品研發，以利國際行銷。</p> <p>一、大樹區最重要的特色產業就是玉荷包荔枝跟鳳梨，玉荷包的產量是全台灣最高，生產的玉荷</p>
----------	-------	--------------------------	-------	---



		<p>正面對中盤商惡意壓低價格，中盤商故意把採購時間往後延，讓農民在最後一刻破盤價殺出。</p>		<p>包荔枝品質也是全台第一，一區一特色產業政策由大樹區公所執行中。</p> <p>二、高雄市政府農業局就玉荷包荔枝也積極推廣，除每年補助農會或是協助公所於大樹區姑山倉庫舉辦高雄鳳荔文化觀光季農特產品展售活動外，也辦理玉荷包荔枝國外拓銷，並訂定獎勵外銷政策，今年也擴大辦理農特產品展售，預計在神農路擴大辦理展售會，務必使農民可直接於展售會上直接販售玉荷包荔枝，絕無中盤商介入玉荷包荔枝市場。</p>
103.4.24	鄭議員新助	<p>一、鳳梨 1 斤 40-50 元，中國廣東的鳳梨僅 10 元以下，像現在台灣鳳梨酥這麼夯，如果自經區開放後，高雄農民怎麼辦？</p>	農 業 局	<p>一、鳳梨 1 斤 40-50 元，中國廣東的鳳梨僅 10 元以下，像現在台灣鳳梨酥這麼夯，如果自經區開放後，高雄農民怎麼辦案：</p> <p>(一)自由經濟示範區是以自由化與市場開放與國際化理念推動，其改變為人才移動、貨品流通、關務變更、土地取得等，涉及行業與層面相當廣。中</p>

二、每年喝巴拉刈自殺的人數多達200-300人，致衛生福利部擬禁用農藥巴拉刈之使用，建請向中央反映，不可因民衆喝巴拉刈自殺，而禁止巴拉刈之使用。

央目前表示絕不開放管制農產品內銷也不進口黑心劣質原料，但長期來看，未來台灣其他產業因為開放陸資進來而造成的改變，一定也會牽連本土農業，而管制大陸農產品進口台灣是否能長期落實，則有待觀察。另外大陸市場地大物博，各式農產品不虞匱乏且價格低廉，再加上台商在大陸沿海一帶已種植台灣品種及技術轉移日益精良，如果打價格戰，台灣農產品很難在大陸市場佔有一席之地。另外管制大陸農產品進口台灣是否能長期落實，則有待觀察。

(二)台灣（高雄）須以優質、安全、反季節、耐儲運且具國際品種保護之農產品來面對全球市場（大陸市場）。本市的農產品將以“MIT”與“高雄首選”作品牌與標示，以為市場品牌區隔，故須限制原料在台（高雄）取得或在地完

103.4.24	蘇議員炎城	一、對於有機農夫市集，本市現有之作法如何？有	農 業 局	<p>全生產的比例。為能有穩定供應，減緩農產品因產季問題或農損災情的供應問題，以成立農業發展基金來強化農民農地經營模式。未來也積極輔導進駐自由經濟示範區業者與在地農民進行重要農產品之製作。示範區的農產加工產品需全數外銷，不得流入國內市場。</p> <p>二、每年喝巴拉刈自殺的人數多達 200~300 人，致衛生福利部擬禁用農藥巴拉刈之使用，建請向中央反映，不可因民衆喝巴拉刈自殺，而禁止巴拉刈之使用案：          本案業於 103 年 4 月日高市農植字第 10331138800 號函，建請行政院農業委員會動植物防疫檢疫局，考量農民生計及相關權益審慎評估衛生福利部擬禁用農藥巴拉刈案。</p> <p>一、對於有機農夫市集，本市現有之作法如何？有無相關成效與策略案：          (一)高雄市目前有微風市集、安心家有機農夫</p>
----------	-------	------------------------	-------	---

		<p>無相關成效與策略？</p> <p>二、考量都市區域發展，鳳山肉品市場及家禽市場應予遷移，請市府評估？</p>	<p>市集及消保有機農夫市集等農夫市集，其中微風市集幾乎 98% 為本市自產自銷的小農組成，於每星期六日假鳳山婦幼館、客家文物館、高雄物產館蓮潭旗鑑店及大統和平店等 4 處設置市集。</p> <p>(二)本府農業局秉於輔導推廣安全、有機農業，安排本局培訓之有機志工於微風市集服務，102 年度服務總時數達 742 小時，服務人次 3,720 次；今年度更安排有機農業有獎徵答活動與民衆互動，並提供小獎品增加民衆參與意願，達到教育有機農業知識之目的。</p> <p>(三)補助微風市集志業協會辦理綠色生活圈計畫，舉辦綠色旅遊及食農教育講座透過綠色生產消費支持對土地友善的耕作與生產方式，建立無毒健康的食物供應鍊，以地產地銷的觀念，減少碳足跡的循環。透過教育講座、田間勞動</p>
--	--	---	--

				<p>與農事體驗，瞭解有機生產過程，並體會農民耕種辛勞與農村價值，拉近生產者與消費者之間的認知差距，讓農民的角色及知識可以提升與轉化，形成信任消費關係。</p> <p>二、考量都市區域發展，鳳山肉品市場及家禽市場應予遷移，請市府評估案：</p> <p>(一)鳳山肉品市場係由鳳山區農會獨立經營，鳳山家禽市場係由鳳山區農會承租本市有基地做家禽批發業務使用。</p> <p>(二)有關市場遷移除需審慎規劃外，其亦涉遷建費用籌措、土地取得、工程施作以至市場營運等，考量鳳山都市區域發展，本府農業局將列入整體評估考量分析後，再進行後續相關規劃。</p>
--	--	--	--	--

農林部門業務質詢及答覆（蔡金晏）

高雄市議會第1屆第7次定期大會農林部門業務質詢議員質詢事項答覆表  
 (103.4.29 高市府海一字第 10331138300 號函復)

質詢日期	議員姓名	質詢事項	主辦機關 (協辦機關)	辦理情形
103.4.24	蔡議員金晏	請海洋局蒐集台灣中油股份有限公司（以下簡稱中油公司）寶山一號油駁船漏油事件案，案發當時漲退潮等氣象資料，協助旗津漁港漁民向中油公司求償。	海洋局	<p>一、本局業蒐集中央氣象局當日高雄地區之漲退潮與風速風向相關資料，提供本案受損漁民並協助向中油公司求償。</p> <p>二、本案之求償工作仍以實際受損情形舉證為原則，相關證據之審核認定現皆由中華海事檢定社股份有限公司代表國外保險公司處理中，本局將積極參與協調會議，並捍衛所有受損漁民權益。</p>

農林部門業務質詢及答覆（蔡金晏）

高雄市議會第1屆第7次定期大會農林部門業務質詢議員質詢事項答覆表  
 (103.5.5 高市府水維字第 10332743400 號函復)

質詢日期	議員姓名	質詢事項	主辦機關 (協辦機關)	辦理情形
103.4.24	蔡議員金晏	一、污水主幹線已差不多配置完成，接下來進行用戶接管的推動，造成四處馬路都在開挖，造成民衆用路上不方便是否有方法解決？安全措施也要標示清楚，工程品質也請嚴格要求，如何在未來提升工程品質。另用戶接管屋後巷尺寸問題請視情況幫忙。(污水一科)	水利局	<p>本局因應汛期重大準備事項分述如下：</p> <p>一、針對轄區內主要河川、市管區域排水、野溪、雨水下水道及道路側溝等，汛期前完成重要淤積點之清疏。</p> <p>二、針對轄管水利構造物檢查包括抽水站、截流站、閘門及移動式抽水機等，並進行試運轉以確保汛期來臨水利設施運作無虞。</p> <p>三、備妥太空包、砂包等防汛設備與材料，嚴陣以待颱風暴雨考驗；各區公所與本局水利災害緊急搶修開口契約均已完成發包。</p> <p>四、土石流防救災宣導及演練亦均已完成，水災危險潛勢地區保全計畫及土石流潛勢區疏散撤離計畫亦完成修正，俾便雨量或河川達警戒基準時立即疏散至安全處所。</p> <p>五、今年度更完成智慧型手機 app 系統供民衆下載</p>

		<p>二、防汛期到水利局是否準備好了？（防洪維護科）</p>		<p>各項及時氣象、水位及警戒資訊。 六、在所有防汛軟硬體設備皆已在待命狀態，本局仍持續於汛期中保持高度警戒以防範豪雨造成水患或土石流災害。</p>
--	--	--------------------------------	--	--



農林部門業務質詢及答覆（蔡金晏）

高雄市議會第1屆第7次定期大會農林部門業務質詢議員質詢事項答覆表  
 (103.5.8 高市府水污一字第 10332764000 號函復)

質詢日期	議員姓名	質詢事項	主辦機關 (協辦機關)	辦理情形
103.4.24	蔡議員金晏	一、污水主幹線已差不多配置完成，接下來進行用戶接管的推動，造成四處馬路都在開挖，造成民衆用路上不方便是否有方法解決？安全措施也要標示清楚，工程品質也請嚴格要求，如何在未來提升工程品質。另用戶接管屋後巷尺寸問題請視情況幫忙。(污水一科)	水利局	一、本局辦理污水用戶接管工程，為加速接管普及率，於契約內均要求承商工程進行需達規定數量之工作面，故造成道路多處同時開挖之不便民情形，然於各案於開工前，皆有提送交通維持計畫送本府審查同意後據以辦理，並將要求承商需妥善安排施工順序，避免兩鄰近道路同時開挖阻塞通路，以及各工項應妥善銜接（除必要之等待時間，如混凝土到達規定強度）、減少空檔，以期減少各工作面施工時間。品質及安全措施部分，本局工程契約中均有規範及罰則嚴格規定承商作為，並且每年辦理規範檢討。  本局於側後巷施作污水用戶接管基於考量管材零件尺寸、施工空間、人員安全、後續維護及過去施作經驗，目前側後巷寬度仍需達 80 公分

農林部門業務質詢及答覆（蔡金晏）

---

		<p>二、防汛期到水利局是否準備好了？（防洪維護科）</p>		<p>方可施作用戶接管工程，尚祈貴席諒察。</p> <p>二、有關防汛期本局是否準備好乙案，已另 103 年 5 月 5 日高市府水維字第 10332743400 號函覆貴席。</p>
--	--	--------------------------------	--	--

農林部門業務質詢及答覆（吳益政）

高雄市議會第1屆第7次定期大會農林部門業務質詢議員質詢事項答覆表  
 (103.4.29 高市府海二字第 10331145500 號函復)

質詢日期	議員姓名	質詢事項	主辦機關 (協辦機關)	辦理情形
103.4.24	吳議員益政	在高雄港埠旅運中心尚未建造完成前，研議結合高雄貨櫃藝術節能量配合郵輪航抵高雄時，利用貨櫃以臨時建物方式替代旅運中心，提供郵輪旅客舒適及便捷通關環境。	海洋局	<p>一、高雄港務分公司興建中之港埠旅運中心預計於106年6月底前完工營運，目前郵輪旅客通關等相關服務係依郵輪停泊碼頭不同，機動性以搭設臨時帳棚進行通關、迎賓、觀光諮詢等事宜。為提高郵輪接待服務品質，使旅客對高雄留下美好印象，確有必要積極提升郵輪服務能量如硬體設施及觀光接待服務等。</p> <p>二、為提升郵輪觀光整體接待服務品質，本府海洋局將於近期邀集本府觀光局、文化局、高雄港務分公司等有關單位，就高雄貨櫃藝術節能量配合國際郵輪航訪高時，利用貨櫃以臨時建物方式替代旅運中心，提供郵輪旅客舒適及便捷通關環境，打造高雄友善郵輪之海洋城市意象。</p>

農林部門業務質詢及答覆（吳益政）

高雄市議會第1屆第7次定期大會農林部門業務質詢議員質詢事項答覆表 （103.5.23 高市府海二字第 10331380300 號函復）				
質詢日期	議員姓名	質詢事項	主辦機關 (協辦機關)	辦理情形
103.4.24	吳議員益政	在高雄港埠旅運中心尚未建造完成前，研議結合高雄貨櫃藝術節能量配合郵輪航抵高雄時，利用貨櫃以臨時建物方式替代旅運中心，提供郵輪旅客舒適及便捷通關環境。	海 洋 局	一、本府海洋局前於 103 年 5 月 20 日去函臺灣港務股份有限公司高雄港務分公司，請該公司就在高雄港埠旅運中心建造完成前研議利用貨櫃以臨時建物代替旅運中心，提供郵輪旅客舒適及便捷通關環境，以提高郵輪旅客接待服務品質乙案妥為研議。 二、臺灣港務股份有限公司高雄港務分公司就本案說明如下： (一)高雄分公司在「港埠旅運中心」未完工啓用前，特別安排高雄港 3 號香蕉碼頭以因應旅客通關使用，同時為迎接 10 萬噸級以上的國際豪華郵輪進港水深需求，102 年間即積極規劃改建高雄港棧 9-2 庫做為大型國際豪華郵輪旅客通關使用。 (二)高雄港棧 9-2 庫內部規劃為旅客報到區、行李檢查區及查驗區

				<p>等三個區域，改建工程預估 103 年 7 月初完工，9 月取得使用執照，待完工後，將徹底解決目前大型國際郵輪靠泊 9 號碼頭需臨時搭設帳篷供旅客通關問題。</p> <p>三、本府將積極協助高雄港務分公司改善旅客通關動線等提高郵輪旅客接待服務品質，共同發展郵輪觀光產業繁榮地方經濟。</p>
--	--	--	--	---

農林部門業務質詢及答覆（童燕珍）

高雄市議會第1屆第7次定期大會農林部門業務質詢議員質詢事項答覆表  
 (103.4.30 高市府海三字第 10331139400 號函復)

質詢日期	議員姓名	質詢事項	主辦機關 (協辦機關)	辦理情形
103.4.24	童議員燕珍	因應韓國「歲月號」郵輪海難案，漁船船員海上遭難，本市救援機制為何？	海洋局	<p>一、為有效處理本市發生漁船海難時之防災作業及督導救災應變事宜，依據本府海洋局訂定之「高雄市漁船海難災害應變中心開設標準作業程序」；當發生本市籍漁船海難時，本府海洋局立即成立「漁船海難緊急應變小組」，賡續瞭解漁船海難人員傷亡、失蹤情形，並依程序通報行政院農業委員會漁業署、行政院海岸巡防署等單位救援，俾立即有效整合支援人力，提昇救災橫向溝通及互動協調關係，另倘漁船海難發生地點位於他國海域時，則通報外交部協辦涉外事務。</p> <p>二、本府海洋局除依法訂定相關漁船海難災害應變機制外，並積極協調漁船保險公司、民間漁船代理商、當地僑胞領袖等民間救援力量，提供當事人家屬，俾以加強救援。</p>

				<p>三、因應韓國「歲月號」郵輪海難案，海洋局已協調茄苳舢舨協會、海巡署等相關單位，預於 5 月下旬，選定本市漁樂漁業漁船可能遭遇人員落海、失火等緊急事故，辦理海難實兵演練，俾立即有效整合支援人力，提昇救災橫向溝通及互動協調關係，以減少漁船海難災害發生或防止災害繼續擴大。</p> <p>四、配合夏季到來，海洋局自 4 月 28 日起，以專案方式派員至鼓山、小港及興達港等漁港，執行無預警機動安檢，稽查「岡聯」號娛樂漁業漁船等共計 8 艘，督考營運狀況並加強宣導娛樂漁業漁船安全須知及安全設備檢查，要求業者加強救火逃生演練，以維民衆安全。</p>
--	--	--	--	---

農林部門業務質詢及答覆（蔡昌達）

高雄市議會第1屆第7次定期大會農林部門業務質詢議員質詢事項答覆表 （103.4.30 高市府海六字第 10331144600 號函復）				
質詢日期	議員姓名	質詢事項	主辦機關 (協辦機關)	辦理情形
103.4.24	蔡副議長昌達	中芸漁港東防波堤第二期工程辦理進度說明。	海洋局	一、漁港防坡堤屬海岸人工構造物，延伸長度將涉及內政部國土流失衝擊之檢討，加上本案工程經費龐大，亟需中央主管機關（漁業署）經費補助與正視，以利成案，合先敘明。 二、「中芸漁港東防波堤延長工程」主要工程內容為東防波堤轉折 133 度延建 250 公尺；第一期工程於 98 年 11 月發包，已在 100 年 6 月施工完成 125 公尺；海洋局為達成中芸漁港泊地穩靜度改善目標，第二期延長 125 公尺工程已委託顧問公司完成工程細部設計工作，所需工程經費約為 1.54 億元。 三、海洋局於 102 年 8 月 29 日函請漁業署補助經費辦理，並於 103 年 1 月提列「103 年轄屬漁港之漁港建設需求一覽表」，但未獲得漁業署同意補助在案。海洋局賴局長復於 103 年 3 月 20 日



				<p>專程拜會漁業署沙署長，極力向沙署長爭取本案經費補助，案經漁業署表示需先辦理中芸漁港靜穩度分析，並建議該局修正需求表後送署研議。</p> <p>四、海洋局已依漁業署意見再次修正「103年轄屬漁港之漁港建設需求表」於103年3月24日以電子郵件方式寄送漁業署，漁業署於103年4月25日同意補助海洋局辦理「中芸漁港靜穩度改善分析」計畫，海洋局完備預算法定程序後將隨即辦理勞務招標採購作業。</p>
--	--	--	--	---

農林部門業務質詢及答覆（蔡昌達）

高雄市議會第1屆第7次定期大會農林部門業務質詢議員質詢事項答覆表 （103.4.30 高市府水市一字第 10332652300 號函復）				
質詢日期	議員姓名	質詢事項	主辦機關 (協辦機關)	辦理情形
103.4.24	蔡副議長昌達	中庄八德路 70~80 公尺拓寬箱涵補償金額問題可採協議價購的方式徵收，請擇期召開會議。	水利局	貴席建議本局辦理「高雄市大寮區八德路（民安街至四維路）雨水下水道新建工程」施工範圍內私人土地採協議價購方式徵收，由於所涉私人土地位於都市計畫道路，基於本府工務局新建工程處為該都市計畫道路主管機關，考量公眾利益，本局將於 103 年 5 月中旬邀集貴席及本府工務局新建工程處等相關業務單位於貴席服務處召開工作協調會，以研議相關解決對策。

農林部門業務質詢及答覆（蔡昌達）

高雄市議會第1屆第7次定期大會農林部門業務質詢議員質詢事項答覆表  
 (103.5.19 高市府水利字第 10333069600 號函復)

質詢日期	議員姓名	質詢事項	主辦機關 (協辦機關)	辦理情形
103.4.24	蔡副議長昌達	大寮歐洲瑞士都沒自來水可使用，目前狀況如何？（自來水公司，請水利行政科轉知）。	水利局	本案經轉台灣自來水股份有限公司第七區管理處函（如附件）復以：本案於103年1月已通過經濟部水利署工程經費補助，惟因管線須經私人土地及集建住宅配合款遲未解決，該申請代表人歐洲瑞士管委會復於103年4月23日來函，訴求本案延管工程埋至大寮區內坑路108-48號。爰此，台灣自來水股份有限公司第七區管理處據此修正該工程規劃設計，並俟本府經濟發展局撥付本案工程配合款後交付施工。

檔 號：  
保存年限：

台灣自來水股份有限公司第七區管理處 函

地址：83341高雄市鳥松區大埤路32號  
承辦人：周世蓉  
電話：07-7311111-318  
傳真：07-7318951  
電子信箱：Kitty@mail.water.gov.tw

受文者：高雄市政府水利局

發文日期：中華民國103年5月14日  
發文字號：台水七工字第10300086970號  
速別：普通件  
密等及解密條件或保密期限：  
附件：

主旨：有關高市議會第1屆第7次定期大會蔡副議長關切「大寮區歐洲瑞士都沒自來水可使用...」乙案，如說明，請查照。

說明：

- 一、復 貴局103年5月1日高市水利字第10332643500號函。
- 二、本案於103年1月已通過經濟部水利署工程經費補助，惟因管線須經私人土地及集建住宅配合款遲未解決，該申請代表人歐洲瑞市管委會復於103年4月23日來函，訴求本案延管工程埋至大寮區內坑路108-48號。
- 三、爰此，本處據此修正該工程規劃設計，並俟 貴府經濟發展局撥付本案工程配合款後交付施工。

正本：高雄市政府水利局

副本：本處會計室、工務課

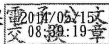

水利局 1030515



\*1033266900\*

農林部門業務質詢及答覆（蔡昌達）

高雄市議會第1屆第7次定期大會農林部門業務質詢議員質詢事項答覆表  
 (103.5.28 高市府水市一字第 10333358000 號函復)

質詢日期	議員姓名	質詢事項	主辦機關 (協辦機關)	辦理情形
103.4.24	蔡副議長昌達	中庄八德路 70-80 公尺拓寬箱涵補償金問題可採協議價購的方式徵收，請擇期召開會議。	水利局	貴席建議本局辦理「高雄市大寮區八德路（民安街至四維路）雨水下水道新建工程」施工範圍內私人土地採協議價購方式徵收，由於所涉私人土地計有翁公園段 4016-3、4017-3、4017-5 地號等 3 筆土地，其皆位於都市計畫道路，基於本府工務局新建工程處為該都市計畫道路主管機關，考量公眾利益，本局已於 103 年 5 月 15 日邀集貴席及本府工務局新建工程處等相關業務單位於貴席服務處召開工作協調會，會後決議依 103 年 2 月 5 日市長出席大寮區八德路通車典禮與副議長及地方人士交流意見，尙未施設雨水下水道路段亦屬未開闢道路，於雨水下水道闢建時，請本府相關單位顧及尙未徵收的道路用地所有權人之權益，研議以協議價購方式辦理私人土地用地取得工作；承上，水利局將另案函送本工程私人土地相關資料予本府工務局所建工程處，俟本府工務局新建工程處提供私人土地協議

				<p>價購概算金額予本局，及私人土地所有權人提供已核章協議價購同意書後，本局再專案簽報市府核定用地取得方式後，賡續由本府工務局新建工程處編列經費，並辦理後續工程施作範圍內私人土地協議價購事宜，俾利後續工程推展。</p>
--	--	--	--	---

農林部門業務質詢及答覆（林宛蓉）

高雄市議會第1屆第7次定期大會農林部門業務質詢議員質詢事項答覆表  
 (103.4.30 高市府海六字第 10331144700 號函復)

質詢日期	議員姓名	質詢事項	主辦機關 (協辦機關)	辦理情形
103.4.24	林議員宛蓉	前鎮漁港魚市場污水處理廠辦理進度及其營運所帶來的成效。	海洋局	<p>一、本工程已於(102)年12月2日完工，並於103年3月4、5日辦理工程初驗，俟5月6日完成初驗之複驗作業後即辦理正式驗收；本工程於驗收合格後再委託高雄區漁會管理營運。</p> <p>二、新建污水處理廠為全面處理前鎮魚市場產生的廢污水，規劃日處理污水量為360CMD，增加污水排放高程設計及臭氣處理能力，使其處理過之污水符合環保法規之放流水標準，亦可有效改善魚市場拍賣環境，避免魚體遭受污水污染，提升漁產品衛生品質，並增進魚市場整體營運績效。</p>

農林部門業務質詢及答覆（林宛蓉）

高雄市議會第1屆第7次定期大會農林部門業務質詢議員質詢事項答覆表  
 (103.5.6 高市府水污一字第 10332688000 號函復)

質詢日期	議員姓名	質詢事項	主辦機關 (協辦機關)	辦理情形
103.4.24	林議員宛蓉	一、前鎮河河岸長期受到河水侵蝕很多裂縫，未來可能影響安全，是否應加強維修？沿岸還有以往排水口的洞，但目前排水溝已沒作用，水都排到截流站，建議把洞口補起來，可防止海水倒灌；前鎮河兩側健康步道的欄杆生鏽，之前建議過有重新上漆但下方底座生鏽腐	水利局	一、本案本局預計民 103 年 5 月 8 日辦理現場會勘。 二、經現勘確認鎮海路 57~65 號住宅屋後溝龜裂，地下室牆壁滲水，係因鄰近新建民宅工程施工所造成，業已通知建商儘速修復等相關事宜。



		<p>蝕嚴重請澈底解決才安全。(市區排水一科)。</p> <p>二、前鎮區鎮海路57~65號住宅屋後溝連日來持續下陷龜裂，室內地下室牆壁開始滲水，是否為施作用戶接管的問題，請速解決。(污水一科)會後邀集議員、里長說明。</p>	
--	--	---	--

農林部門業務質詢及答覆（林宛蓉）

高雄市議會第1屆第7次定期大會農林部門業務質詢議員質詢事項答覆表 （103.5.19 高市府水字第 10333033700 號函復）				
質詢日期	議員姓名	質詢事項	主辦機關 (協辦機關)	辦理情形
103.4.24	林議員宛蓉	前鎮河河岸長期受到河水侵蝕很多裂縫，未來可能影響安全，是否應加強維修？沿岸還有以往排水口的洞，但目前排水溝已沒作用，水都排到截流站，建議把洞口補起來，可防止海水倒灌；前鎮河兩側健康步道的欄杆生鏽，之前建議過有重新上漆但下方底座生鏽腐蝕嚴重請澈底解決才安全。(市區排水一科)	水利局	本案於 103 年 5 月 8 日（星期四）上午 10 時辦理會勘，本府水利局針對下列四項將列入 103 年度辦理改善，預定 103 年 8 月 31 日前完成。 一、前鎮河（鎮東三街）末端出水口處帽樑周邊水泥脫落。 二、前鎮河（鎮東一街至鎮東三街段）河岸出水口封閉（計 7 處）。 三、前鎮河（鎮東一街至鎮東三街段）欄杆生鏽。 四、前鎮河（鎮東三街）末端出水口處欄污柵增設（計 3 處）。

農林部門業務質詢及答覆（林宛蓉）

高雄市議會第1屆第7次定期大會農林部門業務質詢議員質詢事項答覆表  
 (103.7.21 高市府水字第 10334487400 號函復)

質詢日期	議員姓名	質詢事項	主辦機關 (協辦機關)	辦理情形
103.4.24	林議員宛蓉	前鎮河河岸長期受到河水侵蝕很多裂縫，未來可能影響安全，是否應加強維修？沿岸還有以往排水口的洞，但目前排水溝已沒作用，水都排到截流站，建議把洞口補起來，可防止海水倒灌；前鎮河兩側健康步道的欄杆生鏽，之前建議過有重新上漆但下方底座生鏽腐蝕嚴重請澈底解決才安全。(市區排水一科)	水利局	本質詢事項一、業已於 103 年 6 月 20 日改善完成（如照片一），本質詢質事項二、業已於 103 年 7 月 10 日改善完成（如照片二）。

照片一

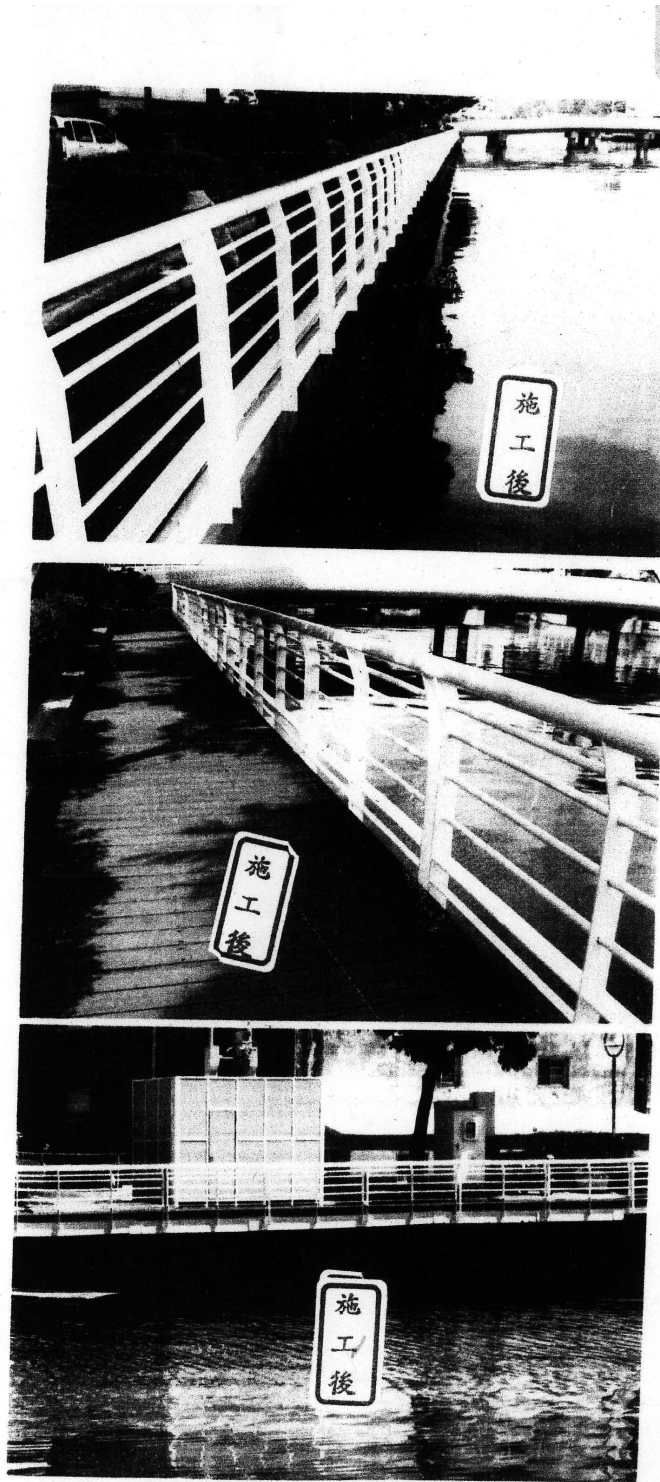



圖 3-1





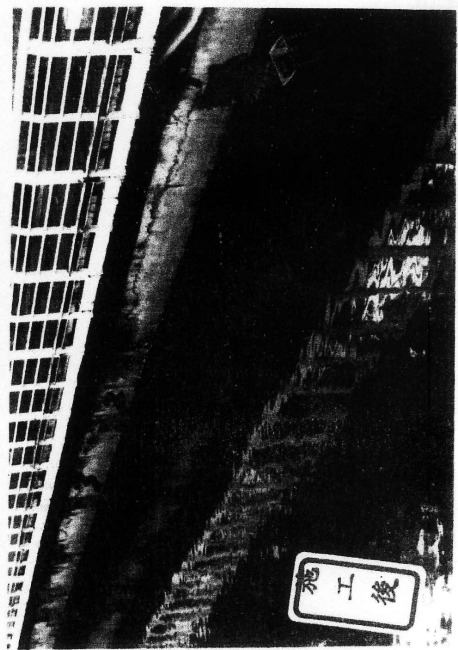
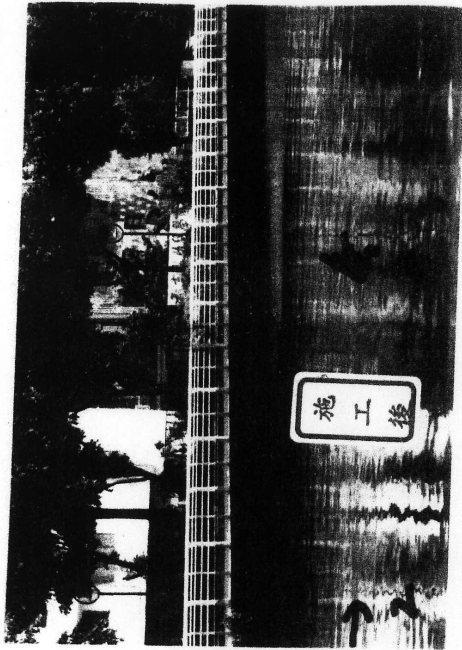
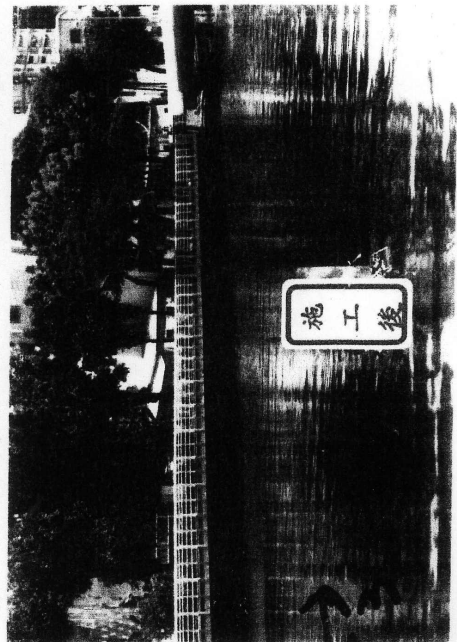
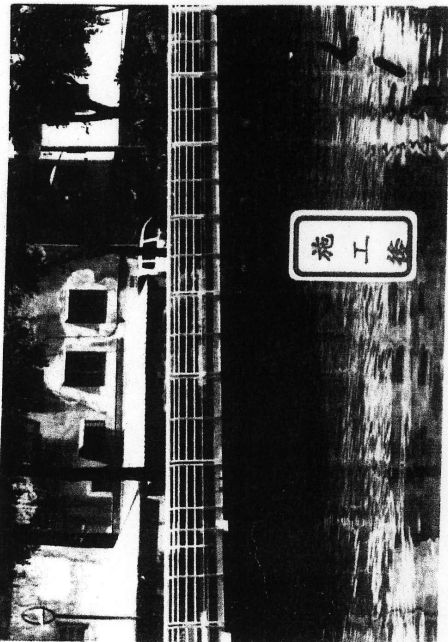
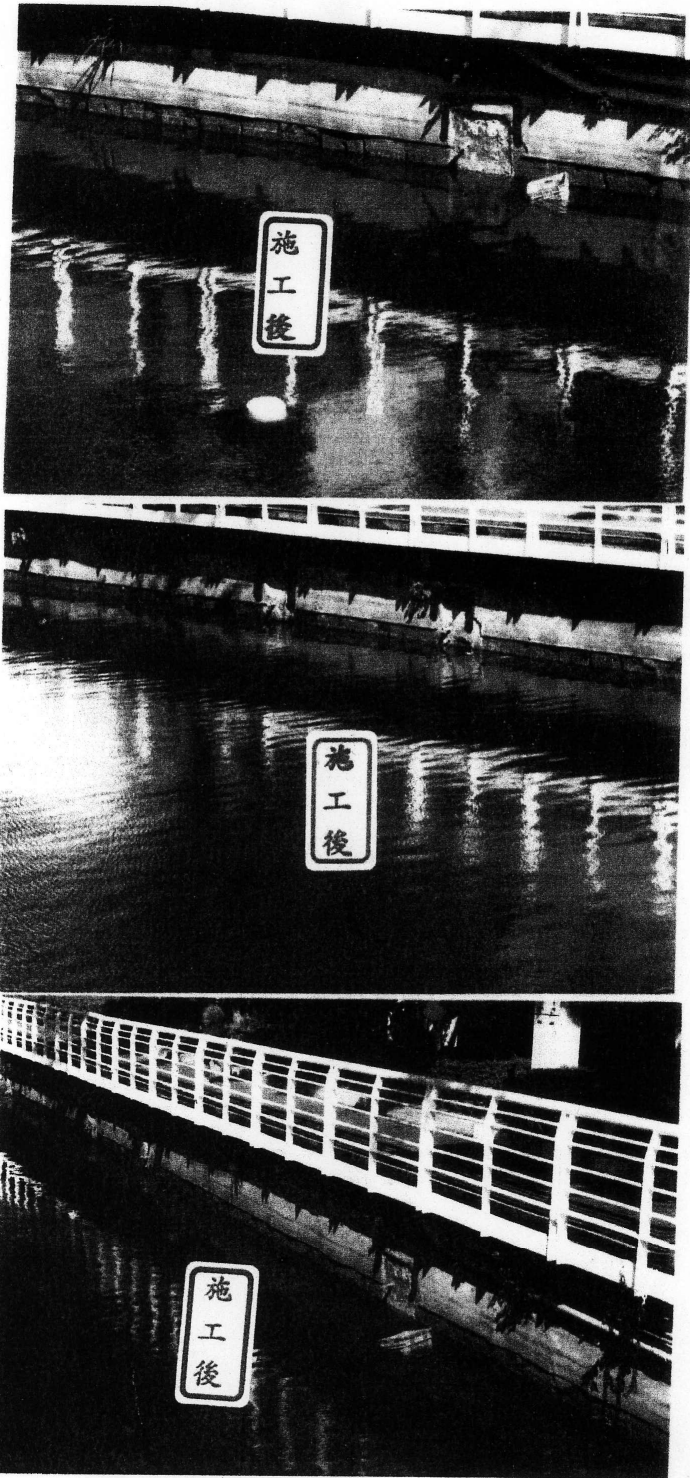
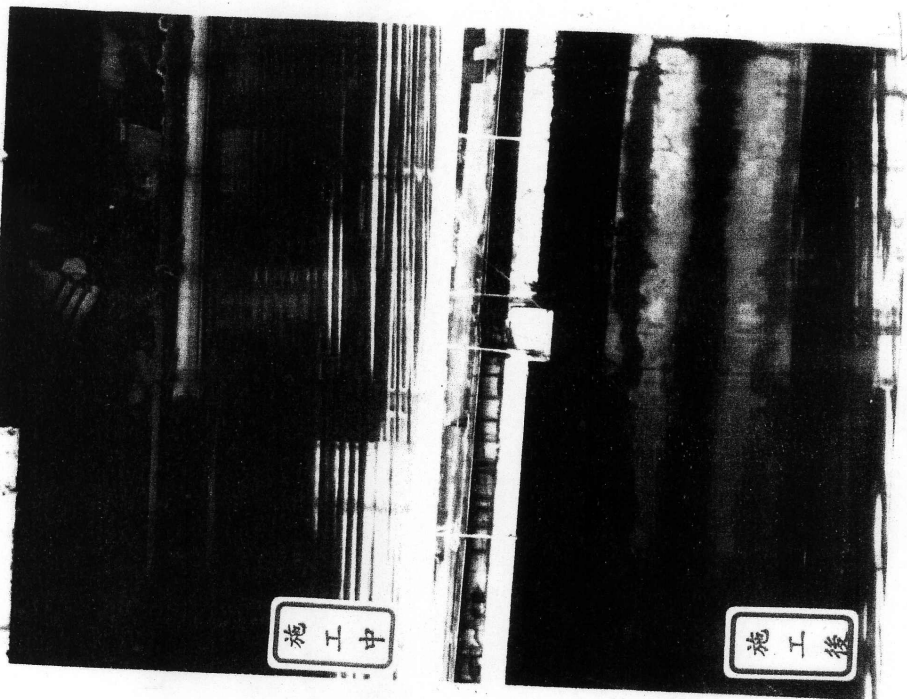

綠領

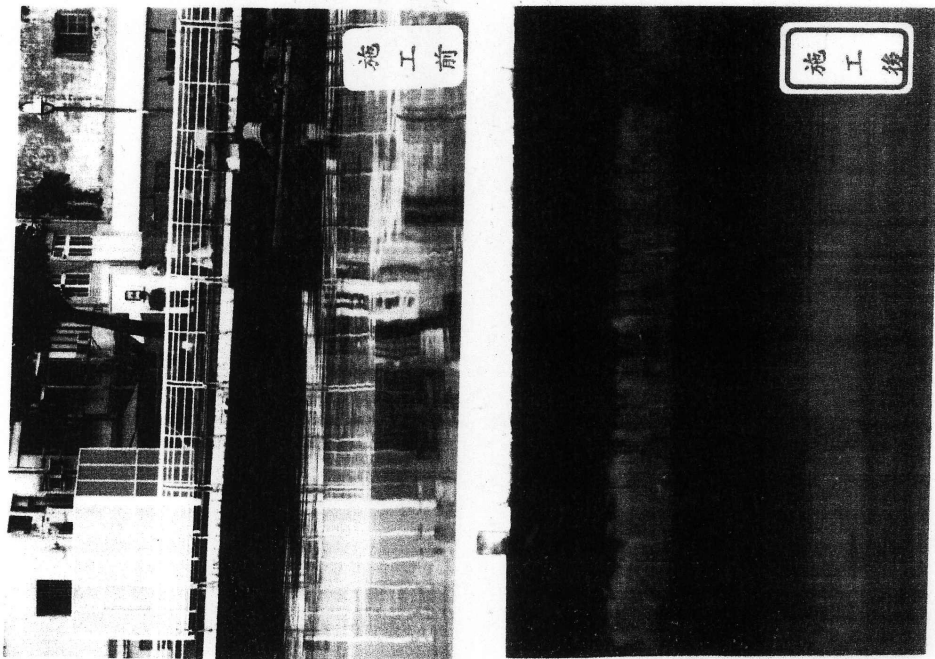

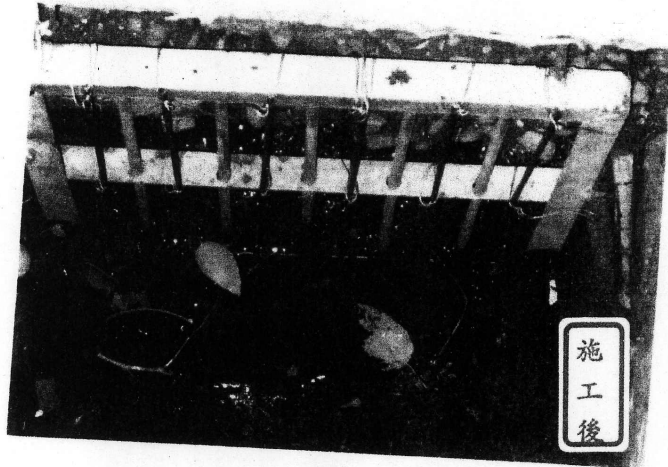

林宛蓉

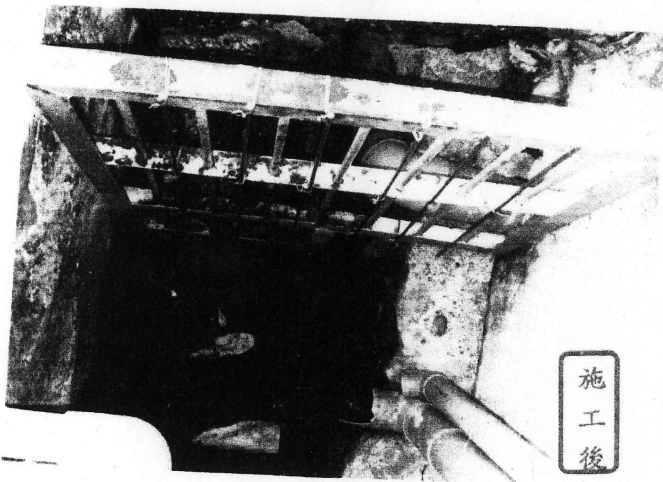



照片二

鎮海路 57-65 號



鎮海路 57-65 號

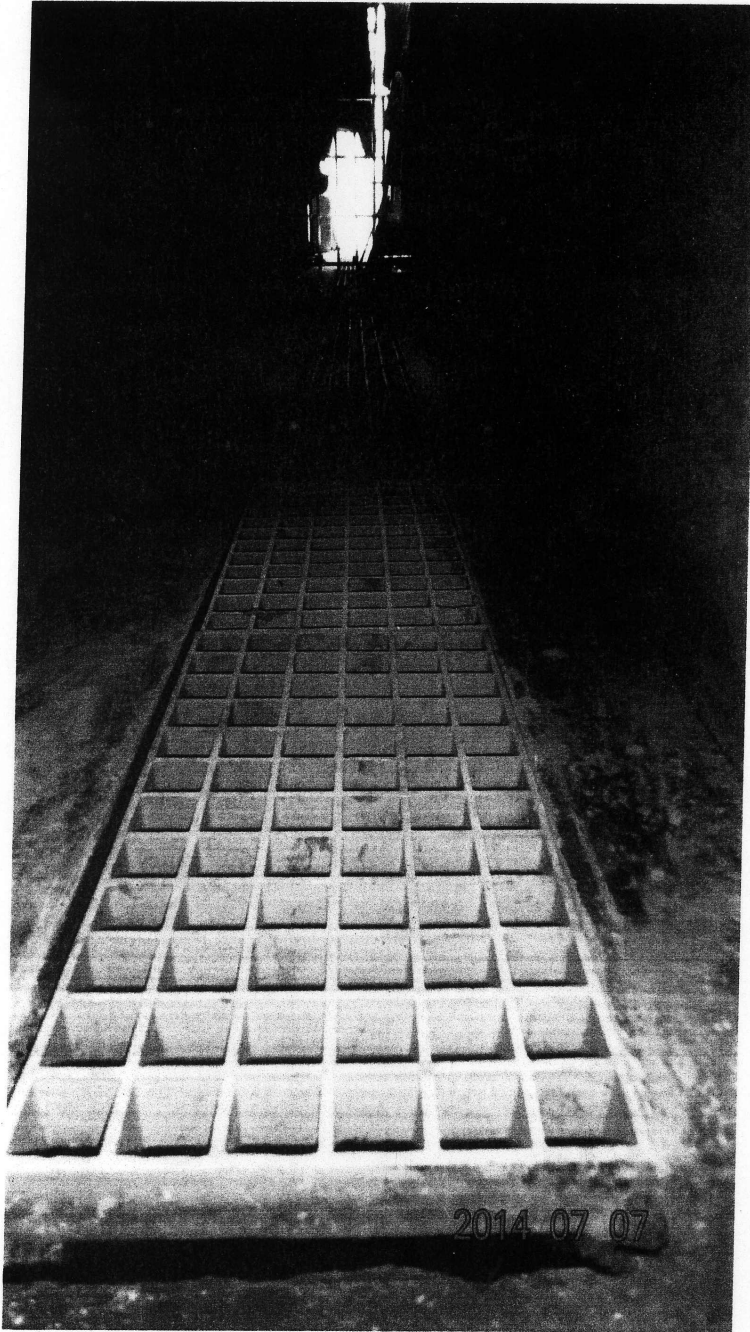

鎮海路 57-65 號

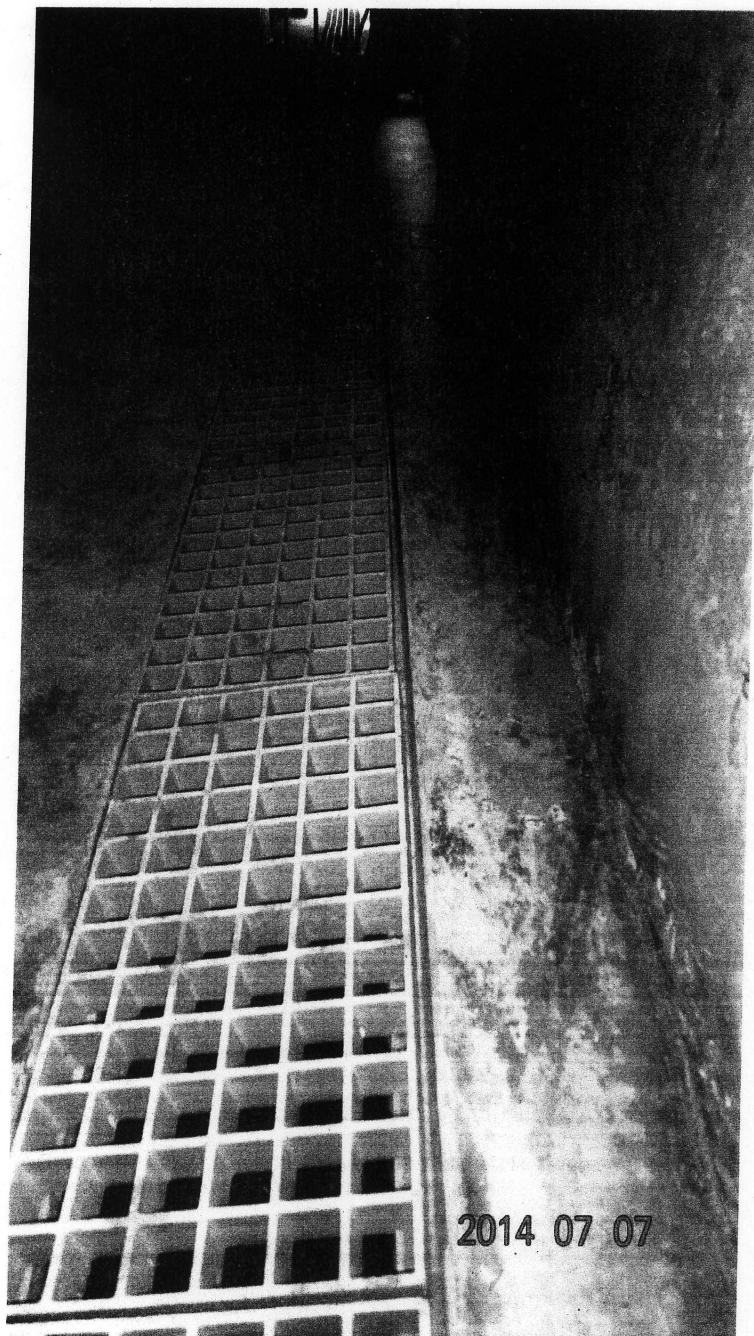

鎮海路 57-65 號



農林部門業務質詢及答覆（陳美雅）

高雄市議會第1屆第7次定期大會農林部門業務質詢議員質詢事項答覆表  
 (103.4.30 高市府水污一字第 10332651600 號函復)

質詢日期	議員姓名	質詢事項	主辦機關 (協辦機關)	辦理情形
103.4.24	陳議員美雅	愛河沿岸周邊水質不好如何改善？	水利局	<p>一、愛河上游起源於仁武區，因該區尚未推動污水下水道建設，致家戶污水、農業回歸水及零星工廠廢水分別經由九番埤及樣仔林埤排水等流入愛河，影響愛河之水質；因此，本局分別於樣仔林埤設置離槽式接觸曝氣氧化設施作為水質淨化處理，設計平均每日約可處理 5,500CMD，預計 103 年 4 月底完工，而九番埤設置在槽式人工濕地淨化水質，設計處理水量在灌溉期時為 16,000CMD，非灌溉期時為 1,300CMD 已於 102 年 10 月 16 日完工，上述係以生態工法，現地淨化水質後再回注愛河，藉此達到降低愛河水體水質污染狀況，改善愛河上游區域之河域水質。</p> <p>二、愛河中下游水質改善，長期治本為推動本市污水下水道建設，打造雨污分流，本局積極辦理</p>

				<p>高雄污水區污水下水道建設第四期規劃，目前於愛河沿岸施作相關用戶接管工程，計有高雄市鼎力路區域及自由路一帶用戶管工程-B區等八標，預計共可完成43,369戶之用戶接管，提升本市污水用戶接管率6.2%，減低愛河污染源並配合潮汐漲退增加愛河水中溶氧，提升愛河本身水體自淨率。</p> <p>三、綜上，本局除積極推動污水下水道建設外，並請本府環保局對於事業污染源加強取締或相關處置，降低排入愛河之污染物，達到水質改善，水岸活化之目標。</p>
--	--	--	--	--

農林部門業務質詢及答覆（陳美雅）

高雄市議會第1屆第7次定期大會農林部門業務質詢議員質詢事項答覆表  
 (103.5.9 高市府水市一字第 10332789500 號函復)

質詢日期	議員姓名	質詢事項	主辦機關 (協辦機關)	辦理情形
103.4.24	陳議員美雅	一、鼓山、鹽埕、旗津、美術館周邊、九如路、青海路等易淹水路段等地區，每逢下雨就淹水，解決方案及時程？ 二、台泥滯洪池規劃施作時程？ 以上詳細資料經費會後提供給議員。	水利局	一、有關鼓山區、鹽埕區、旗津區易淹水地區排水改善方案及期程如下所述： 鼓山區： 為改善青海路與中華一路口積淹水情形，本府水利局已於99~101年陸續編列1,000萬改善青海路北側（中華一路至美術東二路）排水側溝及於南側人行道下方擴建排水側溝，其積淹水情事已大幅改善。為更提升中華一路與青海路口排洪能力，本府水利局於103年增辦中華一路西側排水改善工程，沿中華一路西側（道路側溝採加大斷面方式辦理改善），經環河路將愛河破堤，直接導往愛河，改善範圍自青海路至愛河，該案業於103年1月23日決標，103年3月26日開工，目前仍有3處台電管線抵觸，已邀請台電會勘遷改，管線問題排除後，預計可於

103年7月底前完成改善。

鹽埕區：

因應鹽埕區地勢低窪及晴天污水截流，本府水利局已建置七賢、新樂、大義等3站截流抽水站，惟南北大溝排入3號船渠集流區，於其系統下游排入3號船渠前（必信街）設有污水截流系統連接大義站，惟因未設抽水站，滿潮潮位倘高過截污閘門高度，則無法完全阻擋海水倒灌致有積水情形。

抽水站工程於南北大溝必信街口下游處設置2cms抽水站體並搭配防潮閘門施設，計畫總經費約為3,000萬元，目前抽水站工程站體及機電設施業已施設完成，可發揮設計排洪功能，將鹽埕區防洪缺口封阻，併同提升該集流區排水效能。

旗津區：

現況天聖宮前排水涵管排至旗津海岸線，下游涵管時有漂砂阻礙排水，造成旗津三路（天聖宮一帶）有積水情形，為澈底解決該區排水問



題，本府水利局已完成天聖宮前排水涵管改道工程設計案，預計總經費約為 3,200 萬元，現況因仍有台電高壓管線牴觸，將先行協調遷改，以利俟經費到位後隨即辦理改善。

現階段，本府水利局將定期檢視該排水涵管，如有涵管阻塞情形，將隨即排除阻塞情形，以避免積淹情形發生。

二、有關台泥廠區滯洪池興建乙案，本府水利局預計於台泥廠區內設置山邊明渠繞流柴山高逕流水，以不經市區雨水下水道直接排往鼓山運河，並於明渠沿線設置滯洪池，降低高逕流水之含砂量並調控洪峰流量，減少下游淤積情形及提升整體防洪能力。在整體性考量下，本府水利局採「設計併案、施工分標」方式辦理；並於 103 年 2 月 5 日上網公告「台泥廠區明渠及滯洪池工程委託設計及監造技術服務」案，已於 103 年 4 月 30 日技術服務案決標，103 年 5 月啓動設計作業，104 年籌

				<p>措經費以分標方式辦理滯洪池及明渠工程，倘經費可於 104 年到位，且完成環評程序（台泥公司提出），預計 106 年底完成整體改善。</p>
--	--	--	--	--

農林部門業務質詢及答覆（徐榮延）

高雄市議會第1屆第7次定期大會農林部門業務質詢議員質詢事項答覆表  
 (103.4.30 高市府水污二字第 10332655100 號函復)

質詢日期	議員姓名	質詢事項	主辦機關 (協辦機關)	辦理情形
103.4.24	徐議員榮延	鳳山區污水管接管率到今年底可達到 73.44 % 剩下 25.56 % 用戶接管是否繼續完成？目前無法施工的地方如何處理？（污水二科）	水利局	為加速污水下水道建設及改善民衆環境生活品質並使河川能早日澄清，本府（水利局）積極辦理污水下水道建設之推動，並依據高雄近郊鳳山鳥松鄉污水下水道系統第三期實施計畫、及高雄市污水下水道系統第四階段等計畫分年分期辦理，因所建設污水下水道系統佈設所需經費龐大，需向內政部營建署持續申請補助經費辦理。目前所無法施工的地方仍主要因地下管線牴觸、管遷費用及分支管管線延伸經費，整體管線佈設尚未完成到達建物各巷系統及前巷，而另於工程竣工後造冊列管，以備未來經費充裕使用；其次因工程執行時遇有後巷寬度不足、後巷增建違章及私有地未同意，現階段因考量工程執行處理違章期程除將延後進度外，也勢必影響其他符合規定可接管戶數期程之權益，故仍以勸導並逐步利用已完成用戶接管效益方式，配合用戶開口契約辦理未及時接管用戶或同意配合拆

				<p>除違建戶提供污水接管，後續階段本局將逐步推動處理違章程序作業以利往後污水用戶接管。</p>
--	--	--	--	--

農林部門業務質詢及答覆（蘇炎城）

高雄市議會第 1 屆第 7 次定期大會農林部門業務質詢議員質詢事項答覆表  
 (103.4.30 高市府水污二字第 10332657200 號函復)

質詢日期	議員姓名	質詢事項	主辦機關 (協辦機關)	辦理情形
103.4.24	蘇議員炎城	污水用戶接管 80 公分拆除部分規定還要民衆自費，繳交污水處理費時又沒打折，是否能有配套方案優惠民衆？ (污水二科)	水利局	依據下水道法施行細則第 17 條規定，「下水道可使用之地區，其用戶應於…公告，開始使用之日起六個月內與下水道完成聯接使用」，因此污水下水道用戶接管部分，原應由住戶自行自費辦理聯接。惟為加速污水下水道建設及改善民衆生活品質並使河川能早日澄清，目前由本府免費代辦污水用戶接管，本府（水利局）辦理後巷用戶污水接管除水溝寬度、污水管線、陰井、清除孔、除臭存水彎等設施之裝設，以及施工人員、工具、材料進出，施作空間需達 80 公分，如有困後巷（或防火間隔）違建阻礙污水管線施工時，住戶亦必須自行配合拆（清）除淨寬 80 公分施工空間，俾利污水管施工，否則即便勉強施工，亦無法按正常設計標準埋管，容易引致住戶屋內散發污水臭味及排水管時常阻塞等現象，造成住戶嚴重困擾及妨礙本府（水利局）爾後管線定期清理及維護作業。

			<p>而本市辦理用戶污水接管其後巷未達 80 公分情況，主要為住戶增建違章建物造成，現階段因考量工程執行處理違章期程除將延後進度外，也勢必影響其他符合規定可接管戶數期程之權益，故仍以勸導並逐步利用已完成用戶接管效益方式，配合用戶開口契約辦理未及時接管理用戶或同意配合拆除違建戶提供污水接管，後續階段本局將逐步推動處理違章程序作業以利往後污水用戶接管，而其他縣市亦無對違建物有相關補償辦法。為利推動污水工程及減少民間阻力，前經向內政部營建署建議「宅後未達寬度達 80 公分，撥付民衆補助款鼓勵民衆用戶污水自行接管」乙案，內政部營建署函復對於污水用戶接管普及率未達 50%時，用戶接管費用目前僅得納入公辦工程建設費用由中央一併補助辦理，尚無法由本府撥款補助民衆用戶污水自行施作。</p>
--	--	--	---

農林部門業務質詢及答覆（蘇炎城）

高雄市議會第 1 屆第 7 次定期大會農林部門業務質詢議員質詢事項答覆表  
 (103.5.7 高市府海五字第 10331174500 號函復)

質詢日期	議員姓名	質詢事項	主辦機關 (協辦機關)	辦理情形
103.4.24	蘇議員炎城	提升本市水產品抽驗比例及確保未上市水產品品質案。	海洋局	<p>一、本府海洋局執行行政院農業委員會漁業署之「未上市水產品產地監測計畫」檢驗監控本市養殖魚塢，採樣件數由 101 年之 184 件，逐年增加，去年本市採樣件數為 210 件，惟該計畫採樣件數是依本市風險評估所編列，經風險評估後，漁業署原將核定件數減少，於有限人力、物力及經費上，本府海洋局編列配合款積極爭取增加本市採樣件數，爰今年檢驗件數提高至 270 件。</p> <p>二、為保障消費者之權益，確保本市水產品之品質，依飼料管理法每年度辦理包含飼料一般成分、藥物殘留、農藥、三聚氰胺及瘦肉精等水產飼料抽驗，及取締劣質飼料。加強養殖水產品未上市前之抽驗（包含重金屬、藥物殘留及農藥抽驗），確保消費者之健康，建立良好水產品品質及品牌。</p>

農林部門業務質詢及答覆（蘇炎城）

高雄市議會第1屆第7次定期大會農林部門業務質詢議員質詢事項答覆表  
 (103.5.8 高市府水利字第 10332813300 號函復)

質詢日期	議員姓名	質詢事項	主辦機關 (協辦機關)	辦理情形
103.4.24	蘇議員炎城	建議自來水公司澄清湖免費入園對民衆是美意，唯因星期一休園民衆就無法進去運動，建議協調星期一早上還是開放讓民衆入園運動。(自來水公司請水利行政科轉知)	水利局	本案經轉台灣自來水股份有限公司第七區管理處函復以： 一、目前園區內重大工程或較會妨礙到遊客的工程都排定在星期一施工檢修，另考量園區闊，民衆入園後四處遊走，無法控制離園時間，所以全天均不宜開放讓民衆進入。 二、高雄市政府現於澄清湖附近建設許多可供民衆休閒的好去處，如衛武營公園、鳥松濕地、金獅湖等，喜歡運動的朋友星期一可到適當的公共場域作運動健身。



農林部門業務質詢及答覆（蘇炎城）

高雄市議會第 1 屆第 7 次定期大會農林部門業務質詢議員質詢事項答覆表  
 (103.5.13 高市府水區字第 10332838500 號函復)

質詢日期	議員姓名	質詢事項	主辦機關 (協辦機關)	辦理情形
103.4.24	蘇議員炎城	預定鳳山圳、 埤埔要做滯洪池何時要做？ 經費補助狀況？	水利局	鳳山河流域整治計畫含 3 座滯洪池分別為鳳山圳滯洪池、埤埔滯洪池及山仔頂滯洪池，其中大寮山仔頂滯洪池已於 102 年 2 月完工啓用。貴席關心鳳山圳及埤埔滯洪池執行進度乙案，本局已完成都市計畫變更，其中鳳山圳滯洪池面積約 5.5 公頃，蓄水量約 18 萬噸，概估總工程經費約 4 億 3,900 元（含用地費約 3 億 3,400 萬元，工程經費約 1 億 500 萬元），而依據經濟部核定之 98 年「鳳山溪排水系統整治及環境營造規劃」報告中，鳳山圳滯洪池列為第一期優先治理項目，故本局規劃優先整治鳳山圳滯洪池，並向經濟部水利署爭取六年六百億特別預算治水經費補助，目前該署審議中，預計 103 年 6 月辦理現勘查，後續將依中央審核程序辦理。另埤埔滯洪池（面約 77 公頃，蓄水量約 30 萬噸），總經費約 6 億 7,000 萬元（含用地費 5 億元，工程費約 1 億 7,000 萬元），將依序持續爭取補助經費

農林部門業務質詢及答覆（蘇炎城）

---

				<p>，預期三座滯洪池完工後，將有效整體提昇鳳山溪洪水頻率 50 年重現期保護標準。</p>
--	--	--	--	--

農林部門業務質詢及答覆（李雅靜）

高雄市議會第1屆第7次定期大會農林部門業務質詢議員質詢事項答覆表  
 (103.5.1 高市府水市一字第 10332651900 號函復)

質詢日期	議員姓名	質詢事項	主辦機關 (協辦機關)	辦理情形
103.4.24	李議員雅靜	濱山街、文濱路淹水嚴重地區已減輕許多，今年預算被刪減很多，往後的後續工程是否有影響，目前進度如何？何時可完工？（市區排水一科）	水利局	有關「鳳山區濱山街及文濱路雨水下水道系統改善工程」所需經費已由本局另行籌措，不致影響完工。另本工程目前施工中，至 103 年 4 月 25 日施工進度為 81%，預定完工期程為 103 年 7 月底。

農林部門業務質詢及答覆（李雅靜）

高雄市議會第1屆第7次定期大會農林部門業務質詢議員質詢事項答覆表  
 (103.5.1 高市府水污二字第 10332664300 號函復)

質詢日期	議員姓名	質詢事項	主辦機關 (協辦機關)	辦理情形
103.4.24	李議員雅靜	鳳山新城排至鳳山污水處理廠問題。	水利局	目前鳳山新城社區污水已有銜接至公共污水下水道系統，另鳳山新城污水處理設施及公共污水接管相關會議紀錄及公文，因涉及政府資訊公開法，目前正在簽辦中，俟簽辦同意後，再儘速提供相關資料。

農林部門業務質詢及答覆（李雅靜）

高雄市議會第1屆第7次定期大會農林部門業務質詢議員質詢事項答覆表  
 (103.5.6 高市府水市一字第 10332724500 號函復)

質詢日期	議員姓名	質詢事項	主辦機關 (協辦機關)	辦理情形
103.4.24	李議員雅靜	鳳山地區、澄清路、三多路等車流量較大路面下掏空問題，檢測下水道地下管線老舊需要重新整修的部分目前進度如何？（市區排水一科）	水利局	有關路面下老舊箱涵滲漏路面下陷，原因大多數為管線單位施工，銜接入箱涵管處街頭未確實封填，亦有少數為管涵老舊致接點脫落，經沖刷掏空土壤引起路面下陷，本府水利局已於 102 年度持續對鳳山區內箱涵進行檢視，包括部分車流量較大路段如：光復路一段、二段、青年路二段、中山西路、新強路、大明路及自由路等，有發現泥沙掏入涵管現象者，皆已立即對該處找出滲漏原因並進行修復。 惟市區地下管涵為數甚多，限於人力及經費無法全面檢視，本局將持續對發生路面下陷地點，派工儘速檢視並修復管涵。

農林部門業務質詢及答覆（李雅靜）

高雄市議會第1屆第7次定期大會農林部門業務質詢議員質詢事項答覆表 （103.5.21 高市府水區字第 10332841700 號函復）				
質詢日期	議員姓名	質詢事項	主辦機關 (協辦機關)	辦理情形
103.4.24	李議員雅靜	水岸景觀改造後續維護不佳請加強維護整理。	水利局	貴席關心保安濕地公園後續維護管理狀況問題，依據契約規定，本工程植栽保活期自驗收同意後撫育 12 個月，承商需向本局繳納植栽撫育保證金，撫育期間，規定承商每個月需負責工程範圍內之植栽養護、雜草清除、清理及植栽修剪，如經本局查驗未符合規定，則不予以退還撫育金至改善完為止。目前該工程已執行至工程驗收程序中，本局已通知承商派人每天固定巡察並清理雜草，並適時發函通知承商限期完成缺失改善，如經催告後仍未派員清理乾淨，將研議依據契約予以罰款至缺失改善完為止，以維持濕地應有的水岸環境。

農林部門業務質詢及答覆（蕭永達）

高雄市議會第1屆第7次定期大會農林部門業務質詢議員質詢事項答覆表  
 (103.5.5 高市府海五字第 10331189500 號函復)

質詢日期	議員姓名	質詢事項	主辦機關 (協辦機關)	辦理情形
103.4.24	蕭議員永達	日月光污染事件，對本市養殖業及漁撈業的損失如何？	海洋局	為瞭解日月光污染事件發生後是否對本市養殖業及漁撈業造成損失，本局立即派員前往抽驗後勁溪附近養殖魚塭之水質、底泥及養殖物進行重金屬檢驗，結果均無異常，所以對本市養殖產業尚無影響，另對於後勁溪河口水域亦進行檢測重金屬，也無異常反應，惟對於是否造成沿近海域漁業損失部分，除了事件當時，消費者信心不足外，並無資料可供量化。

農林部門業務質詢及答覆（蕭永達）

高雄市議會第 1 屆第 7 次定期大會農林部門業務質詢議員質詢事項答覆表 （103.5.5 高市府水市一字第 10332746500 號函復）				
質詢日期	議員姓名	質詢事項	主辦機關 (協辦機關)	辦理情形
103.4.24	蕭議員永達	後勁溪整治花了多少經費？	水利局	本府水利局所辦理之後勁溪整治工程共有四期，範圍與經費詳列如下： 第一期：2.80 億元（德惠橋至益群橋）。 第二期：3.24 億元（興中制水閘門至益群橋；德惠橋至德民橋）。 第三期：2.70 億元（軍區排水口至興中制水閘門；德民橋至後勁橋）。 第四期：3.00 億元（本府水利局於 101~102 年度編列 5,000 萬元，針對後勁溪（德惠橋～翠屏國中）護岸損壞，具優先保全對象者先行改善，囿於經費拮据，預計 104 年續行編列預算辦理後勁溪（後勁橋～竹子門橋）整治工程）。 後勁溪整治工程費總計：11.74 億元。 另為改善後勁溪水質，本府水利局於 92 年啓動楠梓污水下水道系統建設，迄今投入



				<p>項目及金額詳列如下：</p> <p>一、污水處理廠乙座：18.37 億元。</p> <p>二、污水管網工程：20.57 億元。</p> <p>三、用戶接管及相關工程：11.28 億元。</p> <p>總計：50.22 億元。</p>
--	--	--	--	---

農林部門業務質詢及答覆（陳玫娟）

高雄市議會第 1 屆第 7 次定期大會農林部門業務質詢議員質詢事項答覆表 （103.5.5 高市府水污一字第 10332678800 號函復）				
質詢日期	議員姓名	質詢事項	主辦機關 (協辦機關)	辦理情形
103.4.24	陳議員玫娟	一、左營大路上用戶接管東、西側辦理情形如何？施工完後建議路面全部刨鋪路面才會平整。 二、河堤社區有做水質淨化工程最近河堤社區旁河川呈現乳白色幾天後變成黑色，請問是否會影響居民飲用水的品質？河堤邊的欄桿是否可處理一下增加安全性？河堤內的淤泥也	水利局	一、(一)左營大路東、西兩側用戶接管建置情況，目前勝利路以北左營大路東側已完成用戶接管，以西及以南兩側為「高雄市華榮路區域及 29 期市地重劃區等區域用戶接管工程(II)」所辦理之範圍。 (二)上揭區域目前已於 103 年 3 月 21 日辦理開工，預計於 104 年 3 月 31 日完工，預計可接戶為 2,125 戶。 (三)由於左營大路重鋪瀝青鋪面已於 102 年 11 月完成，因此本局該路段禁挖至 103 年 12 月 31 日之後才能施工。由於本局辦理污水下水道工程屬中央補助必需專款專用，因此以埋設管段圍進行道道路照原復舊，並配合本市道路挖掘管理自治條例，施工一車道以復舊重鋪一個車道為原則。有關施工

要清疏一下。

完後建議路面全部刨鋪乙案，本局將於施工後邀集左營區公所、工務局養護工程處等單位辦理會勘，並就各管理權屬協商道路刨鋪作法，可由各管理權屬單位自行刨刨或委由本局代辦，以期達施工界面之整合。

二、(一)近日愛河水質呈現白色，經 103 年 4 月 15、17 日環保署南區督察大隊人員確認、非是愛河礫間水質淨化系統所致。研判近日天氣炎熱造成水中藻類滋長快速致河水優養化，且微笑公園附近河段為感潮河段，又逢大漲潮河面流速緩慢、靜止甚至逆流，如此造成優養化的水無法排出，可能導致河水在這段時間呈現乳白色現象。居民飲用水非源自愛河，故民生飲用水無此疑慮。

(二)河堤欄杆部分，本局目前先針對防汛缺口進行護欄施作及維護作業，涉及景觀部分

				<p>另於爾後景觀改善計畫考量辦理。</p> <p>(三)本局已於 4 月份檢視河底淤積情形，經查僅於天祥路北側轉彎段有輕微淤積，並已於 29 日清疏完成。</p>
--	--	--	--	--

農林部門業務質詢及答覆（鄭新助）

高雄市議會第1屆第7次定期大會農林部門業務質詢議員質詢事項答覆表  
 (103.5.7 高市府水維字第 10332786000 號函復)

質詢日期	議員姓名	質詢事項	主辦機關 (協辦機關)	辦理情形
103.4.24	鄭議員新助	103年防汛編列的預算是否足夠？	水利局	本(103)年度防汛預算，工程措施方面，本局前已於102年11月13日邀本市38區公所召開防汛整備會議，就103年度水利災害防救方面經費進行商討，並參酌過去3年各區公所經費執行情形，協助各區公所框列本市災害準備金，總經費共計新台幣5,700萬元。於小規模災害發生時，區公所可依現況立即動用開口合約，結合當地專業能力廠商進行防災搶險業務，降低災害所產生的損失；本局亦同時辦理水利局防汛搶險開口合約，區公所如面對災情擴大能量不足以因應時，本局可跨區進行支援。非工程措施方面，考量本市幅員廣大，為強化地方民衆防災意識及防災組織，本局於101~102年度爭取經濟部水利署經費補助，於本市易淹水地區建置共計21處自主防災社區組織，協助社區成立防汛組織，使地方民衆能發揮人助、自助及互助的功能，因103年度水利署未編列相關經費，本局考量防災教育

				<p>及社區成立有其必要性，雖年度預算有限，仍於相關預算中辦理「水患自主防災社區推動暨防災教育計畫」，對於原 21 處防災社區協助後續運轉並成立輔導 1 處新防災社區組織。本局於 101~102 年度爭取經濟部水利署經費補助，共設立 22 處水位監測站，考量水位（雨量）監測站，以健全大高雄地區排水監測系統功能，提昇防救災效能。</p>
--	--	--	--	--

農林部門業務質詢及答覆（陳粹鑾）

高雄市議會第1屆第7次定期大會農林部門業務質詢議員質詢事項答覆表  
 (103.5.12 高市府水營字第 10332780500 號函復)

質詢日期	議員姓名	質詢事項	主辦機關 (協辦機關)	辦理情形
103.4.24	陳議員粹鑾	鳳山污水處理廠有提供再生水放流旁邊的溪流淨化溪流水質，105 年預定將鳳山污水處理廠提昇升級為再生水廠提供給臨海工業區使用，再生水處理費用較高如何促使廠商使用再生水？	水利局	<p>近年來台灣氣候趨於極端現象，豪雨襲擊導致山洪爆發，河川逕流濁度過高，現有淨水設施無法處理，致使大規模停水。因廠商缺水容忍度低，缺水致使製程停止生產所造成的經濟損失動輒數億，故為確保穩定供水來源比再生水成本相對偏高更顯重要，廠商願意用比自來水費更高價格購買再生水，以維持產值穩定。</p> <p>根據已核定之「公共污水處理廠放流水回收再利用示範推動方案」，在現行自來水價無法實際反應成本的情況下，將再生處理廠及輸水管線視為大型水源開發建設，因納入污水下水道建設計畫，建設經費由其中勻支，後續營運管理費則依使用付費原則，由用水者負擔。藉此提高廠商使用再生水使用者意願，降低成本，相關計畫營建署規劃中。</p> <p>目前該園區廠商與經濟部臨海工業區服務中心簽署使用確認書，經統計後有 5 家，分別為中國鋼鐵股份有限公</p>

農林部門業務質詢及答覆（陳粹鑾）

---

				司、中鋼鋁業股份有限公司、台灣志氯化學股份有限公司、李長榮科技股份有限公司及李長榮化學工業股份有限公司。
--	--	--	--	--



高雄市議會第1屆第7次定期大會農林部門業務質詢議員質詢事項答覆表  
 (103.5.13 高市府水維字第 10332677900 號函復)

質詢日期	議員姓名	質詢事項	主辦機關 (協辦機關)	辦理情形
103.4.24	洪議員秀錦	一、大寮後庄山頂滯洪池跟澄清路旁寶業里滯洪池的環境差很多，是否能改善周圍環境？ 二、另後庄鐵路旁滯洪池何時可以興建？	水利局	一、有關山仔頂溝滯洪池工程部分： (一)本工程預算來源為中央－易淹水地區水患治理計畫，由經濟部水利署第六河川局規劃設計興建，主要目標為調蓄洪水，降低洪峰流量，減少淹水災害，僅少量環境綠化植栽。 (二)至於寶業里滯洪池為內政部營建署全額補助本局興建，考量滯洪池體本身及周邊動線之配合，對於都市計畫之發展提供大規模綠地空間，將都市型防洪治水工程融入城市生活中，發揮工程最大效益，賦予實體教育之功能營造更優質的親水空間。 (三)為完善山仔頂溝滯洪池周圍環境與設施，自第六河川局竣工移交以來，本局持續辦理相關喬木等植栽綠美化、滯洪池對外廊

				<p>道及水質改善、污水截流等工程建設，並定期巡視及維持環境整潔與設施之完善。</p> <p>二、另貴席關心鳳山圳滯洪池（後庄鐵路旁滯洪池），該滯洪池面積約 5.5 公頃，蓄水量約 18 萬噸，概估總工程經費約 4 億 3,900 萬元（含用地費約 3 億 3,400 萬元，工經費約 1 億 500 萬元），本局已完成都市計畫變更，並向經濟部水利署爭取六年六百億特別預算治水計畫，目前該署審核中，預計 103 年 6 月初辦理現勘審查，後續將依中央審核程序辦理。</p>
--	--	--	--	--

# 高 雄 市 議 會

第 1 屆 第 7 次 定 期 大 會

## 議 事 錄 (5-4)

編 者 高 雄 市 議 會  
承印者 上校基業有限公司

中 華 民 國 103 年 8 月



高雄市議會第1屆第7次定期大會議事錄（5-4）  
高雄市議會編印