

三、書面答覆

高雄市議會第 1 屆第 2 次定期大會農林部門業務質詢議員質詢事項答覆表 (100.11.2高市府四維水污字第1000121334號函復)																								
質詢日期	議員姓名	質詢事項	主辦機關 (協辦機關)	辦理情形																				
100.10.19	蔡議員金晏	目前污水處理廠處理污水比例約為多少？偏遠地區之接管規劃，利用濕地及生態池將污水淨化之可行性。	水利局	一、本市計有中區污水處理廠、楠梓污水處理廠、鳳山溪污水處理廠及大樹污水處理廠等4座污水廠營運操作，污水處理量現況如下： <table border="1" data-bbox="897 833 1264 1160"> <thead> <tr> <th>污水廠</th> <th>處理程序</th> <th>設計處理量 (CMD)</th> <th>現況水量 (CMD)</th> </tr> </thead> <tbody> <tr> <td>中區污水廠</td> <td>初級</td> <td>全期：750,000</td> <td>約 600,000</td> </tr> <tr> <td>楠梓污水廠 (楠梓 BOT)</td> <td>二級</td> <td>全期：125,000 第一期：75,000</td> <td>約 40,000</td> </tr> <tr> <td>鳳山溪污水廠</td> <td>二級</td> <td>全期：156,000 第一期：109,600</td> <td>約 35,000</td> </tr> <tr> <td>大樹污水廠</td> <td>三級</td> <td>12,000</td> <td>約 3,000</td> </tr> </tbody> </table> 二、因應縣市合併，本局已著手進行大高雄污水下水道建設檢討規劃，預計101年開始推動，除持續進行目前人口密集區域污水下水道建設外，亦預定針對本市偏遠地區，在無法短期投入污水下水道建設，評估其他可行方案，而溼地及生態池亦為選項之一，期減低家戶污水對河川水質之影響及改善環境衛生。	污水廠	處理程序	設計處理量 (CMD)	現況水量 (CMD)	中區污水廠	初級	全期：750,000	約 600,000	楠梓污水廠 (楠梓 BOT)	二級	全期：125,000 第一期：75,000	約 40,000	鳳山溪污水廠	二級	全期：156,000 第一期：109,600	約 35,000	大樹污水廠	三級	12,000	約 3,000
污水廠	處理程序	設計處理量 (CMD)	現況水量 (CMD)																					
中區污水廠	初級	全期：750,000	約 600,000																					
楠梓污水廠 (楠梓 BOT)	二級	全期：125,000 第一期：75,000	約 40,000																					
鳳山溪污水廠	二級	全期：156,000 第一期：109,600	約 35,000																					
大樹污水廠	三級	12,000	約 3,000																					

農林部門業務質詢及答覆（蔡金晏）

高雄市議會第 1 屆第 2 次定期大會農林部門業務質詢議員質詢事項答覆表 （100.11.4高市府鳳山農秘字第1001003327號函復）				
質詢日期	議員姓名	質詢事項	主辦機關 (協辦機關)	辦理情形
100.10.19	蔡議員金晏	目前市府是否有依據動物保護法規定項目開罰？餵食流浪動物是否開罰？	動物保護處	一、本市目前對於使用「未植晶片經勸導不改善」、「使用捕獸鉗捕捉動物」等違反動物保護法規定事項皆已有開罰。 二、高雄市動物保護自治條例（草案）第7條「餵食遊蕩動物致影響居民生活安全或有礙環境衛生之虞者，主管機關得禁止之。」立法本意為針對「影響居民生活安全或有礙環境衛生之虞」者進行處置，亦即維護市民整體安全與環境衛生提升市容形象為宗旨。然本市動物保護處為尊重動保團體意見，使本市動物保護自治條例更臻圓滿，將再進行研議，本會期尚未將該自治條例草案提送市議會審議。

農林部門業務質詢及答覆（蔡金晏）

高雄市議會第 1 屆第 2 次定期大會農林部門業務質詢議員質詢事項答覆表 (100.11.18高市府四維水工字第1000128257號函復)				
質詢日期	議員姓名	質詢事項	主辦機關 (協辦機關)	辦理情形
100.10.19	蔡議員金晏	<p>一、建議將愛河提升為中央的區域排水標準？</p> <p>二、台泥滯洪池對鼓山市民非常之重要，面對環評時請水利局出席配合說明，勿延宕此規劃。進度如何請回報。</p> <p>三、針對 L 型側溝標準規範予以讚賞，七賢國中龍美校區案例請水利局檢討辦理。</p> <p>四、大高雄海岸景觀環境規劃細節，請說明。</p>	水利局	<p>一、目前本局正辦理愛河公告為市管區排作業程序中，另愛河之排水設計係以10年防洪標準、20年不溢岸為保護標準，該保護標準業已符合區排之排水標準。</p> <p>二、有關台泥滯洪池於台泥廠區環評會中之說明，本局將配合相關會議出席說明滯洪池之重要性。</p> <p>三、七賢國中龍美校區周邊側溝檢討案，本局將向地政局爭取經費辦理改善。</p> <p>四、大高雄海岸環境及景觀整體改善計畫已於100年11月3日完成期中報告審查，其報告內容係以大方向設計為原則；海岸景觀環境規劃細節需俟期末報告審查方有細部內容，其期末報告審查會預定於101年1月初辦理。</p>

農林部門業務質詢及答覆 (林富寶)

高雄市議會第 1 屆第 2 次定期大會農林部門業務質詢議員質詢事項答覆表 (100.11.4高市府鳳山農秘字第1001003329號函復)				
質詢日期	議員姓名	質詢事項	主辦機關 (協辦機關)	辦理情形
100.10.19	林議員富寶	一、農產品荔枝等作物，因天候影響品質欠佳，價格更差，應是產銷出問題，農政單位應檢討，輔導產期調節，產出優良農產品。 二、龍眼收購價格1斤5元，往年為8-10元；破布子開市15元，廠商聯合壓低價格，傷害農民，政府應深入檢討改進。 三、鳳梨可加工製酒，香蕉亦可	農業局	一、農產品荔枝等作物，因天候影響品質欠佳案： (一)荔枝主要產地為高雄市大樹區，大樹區農會已輔導部分農民轉耕作3號鳳梨，並與知名鳳梨酥業者-合作進行鳳梨製作，目前製作量已達20萬株，農會持續鼓勵農民參與鳳梨製作，調節荔枝產量供需。 (二)行政院農業委員會高雄區農業改良場100年9月23日辦理「荔枝栽培技術改進與健康管理講習會」針對穩定玉荷包生產之栽培技術、荔枝合理化施肥技術及荔枝栽培健康管理，輔導農民能耕種出最優良荔枝。 二、龍眼收購價格1斤5元等，政府應深入檢討改進案： 本府農業局已發函全國各食品製造相關公會及協會，調查農產品收購加工意願，減少農產品

		<p>，農產品加工值得推廣。</p> <p>四、農產品其新品種推廣，應注意消費者接受度。</p> <p>五、市府提供大愛村民土地，供其種植農作物應就近為宜，方便村民往返。</p>	<p>被少數廠商低價收購。</p> <p>三、鳳梨可加工製酒，香蕉亦可，農產品加工值得推廣案： 香蕉加工種類可製成酒類、醋類、冰品、香蕉乾及製成香蕉濃縮汁供食品飲料廠使用，產區農會若有意願開發相關產品，本府農業局可協助輔導。</p> <p>四、農產品其新品種推廣，應注意消費者接受度案： 對於農業試驗單位育成或農民自行由外地引進之新品種，本局將密切聯繫地方農民團體注意市場反應並適時告知農民，另將利用各栽培講習及教育訓練機會檢討改進。</p> <p>五、市府提供大愛村民土地，供其種植農作物應就近為宜案： (一)有關本府農業局協助杉林大愛園區管理委員會承租杉林區月眉段1.9公頃台糖土地種植農作物案，其位置位於大愛園區旁邊15號耕區月眉段2075、2076地號。目前辦理進度，已於100年9月5日召開「本市莫</p>
--	--	---	--

				<p>拉克風災民間捐款專戶管理會」審議通過補助在案，且已於100年10月24日委託湯城工程顧問有限公司設計規劃監造並簽約在案，預計規劃每坵區塊20坪（至少200區塊以上）完成後即可上網招標，俟施工完成後，其供水等設施將點交由杉林大愛園區管理委員會負責維護管理，並辦理後續簽訂契約事宜。</p> <p>。</p> <p>(二)另為協助承租較大台糖土也提供永久屋基地居民從事農耕，經幾次現場勘查及訪查附近種植之農民，杉林鄰近之農地因大部分為石礫地且缺水嚴重，作物不易種植，農民種植成本高；因此，本府農業局協請台糖公司提供較佳農地，案經大愛園區管理委員會及台灣88水災小林村重建發展協會選定旗山旗尾段39公頃土地耕作，以減少居民種植成本支出。</p> <p>。</p>
--	--	--	--	---

農林部門業務質詢及答覆（林富寶）

高雄市議會第 1 屆第 2 次定期大會農林部門業務質詢議員質詢事項答覆表 （100.11.16高市府四維水工字第100126988號函復）				
質詢日期	議員姓名	質詢事項	主辦機關 (協辦機關)	辦理情形
100.10.19	林議員富寶	防水閘門申請 審查時請謹慎 審查，勿浪費 中央補助資源 。	水利局	本市防水閘門申請審查皆依 「凡那比颱風受災地區設置 防水閘門（板）補助作業規 範」規定辦理。

農林部門業務質詢及答覆 (曾水文)

高雄市議會第 1 屆第 2 次定期大會農林部門業務質詢議員質詢事項答覆表 (100.10.27高市府四維海三字第1000118832號函復)				
質詢日期	議員姓名	質詢事項	主辦機關 (協辦機關)	辦理情形
100.10.19	曾議員水文	有關本市漁船定期檢查業務可否回歸地方政府辦理乙案。	海洋局	本局業於100年10月21日函請交通部高雄港務局錄案研參，建議簡化現今漁船定期檢查流程，增派人力縮短查驗時間，按地域性指派專門檢查人員負責檢查、丈量業務，並檢討現行漁船定期檢查業務回歸地方辦理可行性，以符漁民殷切需求。

農林部門業務質詢及答覆（曾水文）

高雄市議會第 1 屆第 2 次定期大會農林部門業務質詢議員質詢事項答覆表 （100.11.2高市府四維海三字第1000121068號函復）				
質詢日期	議員姓名	質詢事項	主辦機關 (協辦機關)	辦理情形
100.10.19	曾議員水文	有關本市漁船定期檢查業務可否回歸地方政府辦理乙案。	海洋局	<p> 本局於100年10月21日函請交通部高雄港務局錄案研參，經該局函復已根據漁民反映，自100年11月起輪派檢查人員進行定時駐點服務，另方便漁民以電匯方式辦理繳費，已請中華電信股份有限公司數據分公司於10月28日協助辦理100年度航港單一窗口服務平台簡介暨小額支付對象系統講習，通知本市漁會派員參加，以了解該系統操作使用，方便辦理申請作業，前揭意見已通知本市各區漁會，副知曾議員水文在案。 </p> <p> 另現行漁船定期檢查業務回歸地方辦理可行性乙節，經該局於100年7月11日函復意見，(一)依船舶法第2條規定：本法之主管機關為交通部，其業務由航政機關辦理，本項20總噸以上100噸以下漁船依規定除定期檢查外，尚有特別檢查、臨時檢查及國外查檢認可，有關漁船定期檢查業務及100總噸以下漁船檢查相關業務回歸本市辦理乙節，除應考量相關法規適用、承辦機關人力及業 </p>

				<p>務移轉等問題外，顯仍與現行法規之規定不符。(二)應小船管理規則修訂，已將總噸20以下小船之管理與檢查業務，由原縣市政府移由「航政機關」辦理，待行政院擇期公布實施；如建議再回歸地方政府則需再行修法，事涉難度及複雜性與漁業主管機關決策，但基於地方服務漁民前提，並考量該局檢查人力及業務量，推動本案樂觀其成。</p>
--	--	--	--	--

農林部門業務質詢及答覆（曾水文）

高雄市議會第 1 屆第 2 次定期大會農林部門業務質詢議員質詢事項答覆表 （100.10.28高市府四維海四字第1000119674號函復）				
質詢日期	議員姓名	質詢事項	主辦機關 (協辦機關)	辦理情形
100.10.19	曾議員水文	有關茄荳區興達港疏濬工程設置不當案。	海 洋 局	本府海洋局辦理興達漁港遠洋泊區疏濬工程，前除研議將浚挖底泥海拋至高雄港務局第六貨櫃中心棄置區外，另為防止國土流失，亦曾研議規劃作海岸養灘可行性，惟經專業顧問公司評估結果，該漁港遠洋泊區自86年闢港完成後即未曾疏濬，港區水域匯流茄荳及湖內等二行政區大排水溝民生廢水且流通性不佳，底質已呈爛泥狀；另經檢測底泥除含有鹽度外，尚含鎘、銅、鉛及鋅等重金屬成分，故不建議用於養灘。 經海洋局多次邀集高雄港務局、興達港區漁會、茄荳區公所及台灣海洋科技研究中心等單位開會研議並徵詢地方舢筏協會等漁業團體意見後，決議將濬挖底泥堆置於港區防波堤側加強穩定堤基功能。

農林部門業務質詢及答覆 (曾水文)

高雄市議會第 1 屆第 2 次定期大會農林部門業務質詢議員質詢事項答覆表 (100.11.4高市府鳳山農秘字第1001003330號函復)				
質詢日期	議員姓名	質詢事項	主辦機關 (協辦機關)	辦理情形
100.10.19	曾議員水文	建議成立農產品研發中心，廣招人才，推廣研發成果以利行銷。	農 業 局	一、考量經費及立即性處理，可先充分使用既有資源如：財團法人食品工業發展研究所、國立屏東科技大學設立區域產學合作中心及與食品業者共同開發合作。 二、財團法人食品工業發展研究所為台灣最具規模的食品綜合研究機構，提供委託食品加工、技術指導、技術服務及委託產品開發等服務。國立屏東科技大學設立區域產學合作中心以其中中心之師資與設備，作為人才培育與技術支援之後盾，協助產業升級與轉型。食品業者能提供市場調查分析、行銷策略及產品開發專業資訊，快速瞭解市場實際需求。

農林部門業務質詢及答覆（曾水文）

高雄市議會第 1 屆第 2 次定期大會農林部門業務質詢議員質詢事項答覆表 （100.11.8高市府四維水維字第1000123383號函復）				
質詢日期	議員姓名	質詢事項	主辦機關 (協辦機關)	辦理情形
100.10.19	曾議員水文	牛路溝（茄荳溪）清疏牽涉紅樹林保育問題請邀集保育團體會勘。（防洪科）	水利局	有關梓官區牛路溝（茄荳溪）清疏涉及紅樹林保育邀集保育團體會勘乙節，本局已訂於100年11月17日下午3時於高雄市議會3樓會議室召開協調會議，屆時將請本府農業局邀集保育團體參與協助說明。

農林部門業務質詢及答覆 (曾麗燕)

高雄市議會第 1 屆第 2 次定期大會農林部門業務質詢議員質詢事項答覆表 (100.11.4高市府鳳山農秘字第1001003328號函復)				
質詢日期	議員姓名	質詢事項	主辦機關 (協辦機關)	辦理情形
100.10.19	曾議員麗燕	本市目前捕犬人力及作業方式如何？動物收容所收容量與作業方式如何？應盡速解決流浪犬流落街頭情形。	動物保護處	一、本市動物保護處100年現有編制技工4名，派遣人力17名共計21名執行現場捕犬業務。由於流浪犬捕捉業務屬執行公權力，派遣人員須在正式編制人員監督下方可執行業務，致目前僅能區分為4組人力依民眾申報案件辦理流浪犬捕捉。該處全部捕犬人員皆已完成「人道捕犬訓練」。 二、囿於幅員廣闊及本市動保處人力不足，100年6月1日至12月31日期間，原高雄縣部份仍委託環保局各區清潔隊協助辦理捕犬業務。有關捕犬方式待改善之問題，已於9月29日「加強人道捕犬作業宣導暨動物管制器材移交協商會議」強力宣導人道捕犬規範，並要求遵守相關規定作業。 三、本市目前有位於壽山之「動物保護教育園區」及位於燕巢之「燕巢動物收容所」有2處動物

				<p>收容處所，最大收容量皆為300隻犬貓，動物來源包括民衆送交、本市捕犬人員捕捉或由警消單位救援後送等。有晶片的收容動物立即通知飼主領回，無晶片的收容動物於法定留置期12天期間由獸醫師進行相關評估及基本醫療照顧，通過評估的犬貓於留置期滿後提供民衆認養，生理或行爲狀況不良未通過評估之動物於收容所空間不足時仍須進行人道處理，以提供後續收容動物符合動物福利之收容空間。</p>
--	--	--	--	---

農林部門業務質詢及答覆 (曾麗燕)

高雄市議會第 1 屆第 2 次定期大會農林部門業務質詢議員質詢事項答覆表 (100.10.25高市府四維水維字第1000123505號函復)				
質詢日期	議員姓名	質詢事項	主辦機關 (協辦機關)	辦理情形
100.10.19	曾議員麗燕	鳳山溪清疏沿岸及綠地垃圾請儘速辦理。 (防洪科)	水利局	一、本案已於100年10月28日會同議員辦理現地共同會勘，有關曾議員麗燕建議清除鳳山溪於中厝橋至紅毛港橋間乙節，河道內部分雜草及碎石淤土，本局已於100年11月7日前進場清除。 二、另有關鳳山溪旁綠地垃圾及清理雜草堆置乙節，會勘當下已連絡權責單位(鳳山區公所公園路燈管理所)，該所表示將儘速辦理清運工作，並加強維護管理。

農林部門業務質詢及答覆（張漢忠）

高雄市議會第 1 屆第 2 次定期大會農林部門業務質詢議員質詢事項答覆表 (100.10.25高市府四維海五字第1000117956號函復)				
質詢日期	議員姓名	質詢事項	主辦機關 (協辦機關)	辦理情形
100.10.19	張議員漢忠	建議市府協助漁產品的促銷。	海 洋 局	為協助本市漁產品的促銷本（海洋）局100年度辦理推廣計畫如下： <ol style="list-style-type: none"> 一、輔導本市漁會及水產加工業者參加「2011台北國際食品展」及「2011年高雄食品展」。 二、配合「2011年高雄海洋博覽會暨遊艇展」活動辦理「大高雄地區各區漁會特色產品館」推廣各漁會之特色產色。 三、配合本府農業局、觀光局於高鐵左營站建置「高雄農、漁物產館」以行銷高雄市農、漁特產品。 四、輔導辦理相關海洋文化節慶活動：整合地方產業特色，發展一地區一特色漁業。（永安區漁會—石斑魚、彌陀區漁會—虱目魚、梓官區漁會—產休閒產品、興達港區漁會—竹筴魚薄餅、林園區漁會—膠原蛋白系列、高雄區漁會—高雄海洋三寶、小港區漁會—冷凍魚貨）。 五、輔導本市漁會研發具特

				色之漁產品伴手禮，並補助其包裝設計。
--	--	--	--	--------------------

農林部門業務質詢及答覆（張漢忠）

高雄市議會第 1 屆第 2 次定期大會農林部門業務質詢議員質詢事項答覆表 (100.10.26高市府四維海二字第1000118087號函復)				
質詢日期	議員姓名	質詢事項	主辦機關 (協辦機關)	辦理情形
100.10.19	張議員漢忠	建議市府加強藍色公路的宣導。	海 洋 局	一、台灣四面環海，擁有豐富的海洋休閒遊憩活動資源，尤其「高雄港至蚵子寮漁港」及「高雄港至彌陀漁港」間之西子灣、柴山沿岸珊瑚礁林立，景緻相當優美，再配合蚵子寮及彌陀當地漁村文化，而成爲一套裝行程，是值得推展的海上藍色公路。 二、梓官區漁會目前擁有生鮮魚貨拍賣市場、水產品加工供銷部門、零售海洋市場等，尤其該漁會所研發之特色水產加工品所製成之伴手禮，成績斐然。高雄縣市合併後，本府即積極推動「高雄港至蚵子寮漁港」之藍色公路航線，自3月20日起至10月23日止，該航線總計行駛次共 90 航次（遊客數 5,861人），另彌陀地區擁有漂底山風景區及區漁會也有虱目魚養殖爭食秀、龍膽石斑養殖過程及虱目魚、龍膽石斑魚等水產品，本府海洋

			<p>局辦理「2011高雄海洋博覽會暨遊艇展」於8月13、14日，讓民衆體驗「真愛碼頭－彌陀漁港之藍色公路航線」，參與體驗民衆人數計500人次。據業者表示，該航線預計於本（10）月30日起以包船方式經營套裝行程，另為配合11月5、6日彌陀虱目魚文化節，於0900由真愛碼頭開船，1320由彌陀漁港返航，1420返回真愛碼頭行駛該航線。故該2區漁會對於本府積極規劃推動藍色公路開航，相當認同與肯定，亦全力支持。</p> <p>三、本府為持續推該2條航線，已請觀光局、新聞局等單位全力給予業者必要之協助，同時結合旅行業者強力推廣行銷，並透過媒體傳播及發布新聞等方式週知民衆，並將業者之聯繫方式、航班時間等相關資訊建置於本府網站機關消息「蚵子寮藍色公路啓航」及海洋局網站「海洋文化及休閒遊憩」，提供民衆上網瀏覽查閱。</p>
--	--	--	---

農林部門業務質詢及答覆（張漢忠）

高雄市議會第 1 屆第 2 次定期大會農林部門業務質詢議員質詢事項答覆表 （100.11.4高市府鳳山農秘字第1001003351號函復）				
質詢日期	議員姓名	質詢事項	主辦機關 (協辦機關)	辦理情形
100.10.19	張議員漢忠	本市本年度節育業務推展進度如何？	動物保護處	為減少非預期犬貓出生問題，本年度持續推動動物節育工作： 補助市民寵物節育部分由120家合約動物醫院協助推動、偏遠地區犬貓節育以補助方式由8個動物保護團體提出年度計畫辦理，此外更與高雄市獸醫師公會及動保團體合作於甲仙、六龜、大樹、永安、燕巢、美濃及大寮區辦理偏遠地區免費犬貓節育。本市動物保護處1-9月計完成7,813隻犬貓節育。

農林部門業務質詢及答覆（張漢忠）

高雄市議會第 1 屆第 2 次定期大會農林部門業務質詢議員質詢事項答覆表 （100.11.7高市府四維水施字第1000123014號函復）				
質詢日期	議員姓名	質詢事項	主辦機關 (協辦機關)	辦理情形
100.10.19	張議員漢忠	中華街工程施工時依居民生活型態作適度調整，督促包商注意施工時工地為維護，確保民衆生命安全。(施工科)	水利局	一、中華街污水工程本局於施工前業已與該市場管委會及里長協調進場時間，且施工前也有張貼告示，並儘量配合商家營業時間施工，日後將持續遵照貴席之囑咐督促承商做好敦親睦鄰及工地安全衛生工作。 二、目前本局中華街污水工程，前巷連通管施工已完成，機組人員移至後巷（曹公圳旁）辦理商家之用戶接管施工，因此已不至於對商家生意造成影響。

農林部門業務質詢及答覆（張漢忠）

高雄市議會第1屆第2次定期大會農林部門業務質詢事項答覆表 (100.11.28高市府四維水污字第1000130691號函復)				
質詢日期	議員姓名	質詢事項	主辦機關 (協辦機關)	辦理情形
100.10.19	張議員漢忠	鳳山溪與曹公圳源頭異味問題影響居民生活品質，請水利局盡速規劃辦理。(大寮捷運、山頂溝、埤頂路、建國路至大智陸橋臭味。)	水利局	一、有關貴席關切之鳳山溪上游（大智陸橋以上）污染問題，主要污染來源包含民生污水及事業廢水（有關事業污染源將請環保局協助加強取締），另鳳山圳引流曹公圳所帶入之高屏溪水體懸浮固體濃度偏高，造成鳳山圳既有截流站（MM截流站）及鳳山溪主河道A1截流站無法發揮正常功能。水利局目前委託顧問公司針對鳳山溪流域及其支線排水進行全面性水質水量之調查，並刻正評估未來整治方針及策略（「鳳山溪中上游污染整治規劃」委託技術服務案，於100年7月14日簽約）。鳳山溪整治目標設定及上游段初步整治方案研擬茲述如次： (一)初步整治目標設定： 1.短期：水質達到陸域地面水體戊類標準（DO ≥ 2mg/L；水面無漂浮物且無油污）。

2.中長期：達到全河段不缺氧／不發臭，無嚴重污染河段。

3.長期：藉由短中期目標之擬訂及整治工作之推行，配合持續推動鳳山溪流域用戶接管工程，期能重現水清魚現之河川生態，打造清親藍帶鳳山溪。

(二)上游段整治方案研擬：

1.濟安橋下游攔水堰打除將河道改建為複式斷面（博愛橋至上游鳳山圳、奎埔排水及山仔頂排水匯流處）。

2.大智陸橋上游段底泥清淤。

3.既有截流站（MM及A1截流站）改善工程／功能提升【包含鳳山圳截流等】。

4.山仔頂滯洪池與現池淨化工法。

二、依據前述整治規劃方案之研擬，作為未來逐年整治推動之基石，並藉由鳳山溪整治工程及污水下水道建設雙軌並行，以最有效率方式使鳳

				<p>山溪水早日恢復乾淨之河川生態。</p> <p>三、另有關曹公圳部分區域（中華街自鳳山捷運站下游及中華街至青年路段等）有缺水問題，及沿線排水箱涵有民生污水排入導致曹公川水質狀況不佳乙案，水利局辦理情形如次：</p> <p>(一)針對曹公圳缺水問題，水利局正辦理「鳳山溪支流曹公圳增設清水放流管線工程」之設計，擬藉由增設維生管線加大曹公圳之補助水量（目前水量4,000CMD，預計增加8,000CMD）。</p> <p>(二)有關民生污水排入曹公圳，水利局刻正辦理該區域下水道用戶接管工程及箱涵排水截流（相關工程施作中）以降低民生污水排入曹公圳。</p>
--	--	--	--	--

農林部門業務質詢及答覆（李順進）

高雄市議會第 1 屆第 2 次定期大會農林部門業務質詢議員質詢事項答覆表 (100.10.31高市府四維海二字第1000119891號函復)				
質詢日期	議員姓名	質詢事項	主辦機關 (協辦機關)	辦理情形
100.10.19	李議員順進	為營造美麗海岸，南星遊艇產業專區綠美化工作如何實施案？	海洋局	為營造南星計畫遊艇產業園區特色公共環境，並融入海岸景緻，南星計畫遊艇產業園區將朝以下原則進行景觀綠化工程規劃及設計： <ul style="list-style-type: none"> 一、建立環境安全與綠地資源系統： <ul style="list-style-type: none"> (一)保留大面積開放綠地，兼作環境緩衝與防災避難空間。 (二)透過整地與排、集水系統設計，建立基地集水、保水與貯水功能。 (三)建立植栽綠帶與生態系統，改善園區微氣候環境並形成城市綠洲。 (四)硬體建設採低調、精緻與集中設置考量。 二、建立鄉土植生與景觀美化植栽系統： <ul style="list-style-type: none"> (一)建立園區周邊緩衝隔離綠帶： <ul style="list-style-type: none"> 周邊綠帶結合土丘，採生態綠化複層林配置，以鄉土植栽建立植栽系統並搭配防火植栽，營造生態綠廊，達到生態綠美化、

				<p>淨化空氣、阻隔噪音、屏障視感、降低燠熱感、防災避難等實質功能。</p> <p>(二)迎賓大道與公園主題植栽： 主題據點佈置景觀性強植栽，達到園區深刻視覺景觀印象。</p> <p>三、建立節能與環保系統： (一)水資源回收利用： 設置透排水主、支管，形成雨水收集網路，收集珍貴降雨、地表逕流與土壤重力水，貯留運用於原基地中。利用中回收系統，作為園區植物灌溉補充水源。</p> <p>(二)照明光電： 照明部分，以太陽能發電為主，並以園區景觀照明用電自給自足為目標，結合LED照明設施，節約電力。</p> <p>(三)環境通風計畫： 利用土丘地形、植栽設計方位，形成導風設施，引導自然涼風進入據點與休憩空間，主動改善空氣品質與微氣候。</p> <p>四、建立環境教育體驗場域：</p>
--	--	--	--	---

				<p>運用園區資源與設計，誘發來訪者對環境的認知及興趣，進而關懷環境、保育環境。</p> <p>五、建立敦親睦鄰之社區互動場域：</p> <p>公園設施內容不只考量園區員工的使用性，更強化與相鄰社區的良好互動，以凝聚地區向心力，共同營造完整的休閒活動帶。</p>
--	--	--	--	---

農林部門業務質詢及答覆（李順進）

高雄市議會第 1 屆第 2 次定期大會農林部門業務質詢議員質詢事項答覆表 （100.11.1高市府四維水污字第1000120686號函復）				
質詢日期	議員姓名	質詢事項	主辦機關 (協辦機關)	辦理情形
100.10.19	李議員順進	楠梓 BOT 污水下水道系統操作費為何尚未給付？污水處理廠之放流是否合乎標準？是否影響海域？污水工程操作品質無法使市民安心，請水利局檢討。	水利局	一、有關100年度委託處理費用原編列666,667,000元（含中央補助款），因貴議會第一屆第一次大會刪減預算至1,000元，100年度之委託處理費目前無撥付民間機構。 二、楠梓污水處理廠（民間機構－綠山林公司）除每日會對於污水廠進、放流及各處理單元進行水質採樣檢測，並委託檢測公司以每個月2次之頻率進行水質檢測。另綠山林公司亦委託檢測公司執行「高雄市楠梓污水處理廠」環境監測（每年4季【3個月為1季】），以持續監測及瞭解污水廠之處理品質，故放流水水質受到嚴格管控，水質符合相關規定。另依綠山林公司提供之環境監測報告，海域監測點位於典寶溪出海口，該海域水質監測結果符合丙類海域水體分類標準（適用於環境保育）。

農林部門業務質詢及答覆 (李順進)

高雄市議會第 1 屆第 2 次定期大會農林部門業務質詢議員質詢事項答覆表 (100.11.4高市府鳳山農秘字第1001003318號函復)				
質詢日期	議員姓名	質詢事項	主辦機關 (協辦機關)	辦理情形
100.10.19	李議員順進	一、張簡金庫先生土地承租案，延宕已久，現在進度如何？ 二、有關各區交界之流浪犬如何進行捕捉？	農業局	一、張簡金庫先生土地承租案，延宕已久，現在進度如何案： 經查張簡金庫先生所欲承租之土地為國有財產局所有之國有地，屬於特種工業區，目前委由本府農業局代管。本案已訂於民國100年11月3日下午2點邀請國有財產局臺灣南區辦事處及相關人員至該局會議室商談是否得承租事宜。 二、有關各區交界之流浪犬如何進行捕捉案： (一)本市動物保護處100年現有編制技工4名，派遣人力17名共計21名執行現場捕犬業務。由於流浪犬捕捉業務屬執行公權力，派遣人員須在正式編制人員監督下方可執行業務，致目前僅能區分為4組人力依民衆申報案件辦理流浪犬捕捉。前揭捕犬人員皆已完成「人道捕犬訓練」。 (二)本市動保處目前雖以

				<p>四組人力分區辦理捕犬業務，但因各區均屬高雄市所轄，所以捕犬人員均全力以赴，不會以「越區」為由推諉責任。</p>
--	--	--	--	--

農林部門業務質詢及答覆（李順進）

高雄市議會第 1 屆第 2 次定期大會農林部門業務質詢議員質詢事項答覆表 (100.11.10高市府四維水施字第1000124690號函復)				
質詢日期	議員姓名	質詢事項	主辦機關 (協辦機關)	辦理情形
100.10.19	李議員順進	一、臨海工業區與中林路污水工程之民衆抗爭案，請盡力與民衆溝通讓工程順利進行。 (施工科) 二、楠梓 BOT 污水下水道系統操作費爲何尙未給付？污水處理廠之放流是否合乎標準？有否影響海域？污水工程操作品質無法使市民安心，請水利局檢討。(污工科)	水利局	本局「中林路污水主幹管管線工程」係爲小港地區施作污水下水道系統之前置工程，之後將陸續推動次幹管及分支管管線工程及臨海污水處理廠。其目的係將住戶端之家庭污水、工廠廢水與雨水分流，藉由施作用戶接管（前巷或後巷）管線流入公共下水道（主要街道），並連接至污水處理廠處理完成後排放。原本側溝及住戶後巷排水溝惡臭、滋生病媒蚊蠅致河川污染造成環境惡化，經由主幹管、次幹管及分支管、污水處理廠及用戶端用戶接管等陸續工程完成後，將使小港地區之住戶改善居家環境衛生、確保飲用水質安全、減輕河川污染並使周遭環境美化。 對於民衆抗爭之情事，本局將積極協調當地各里長及里民，期能解除其對本工程施工所產生的疑慮，現階段本局已派員陸續拜訪當地里長交換意見，針對各里長所提出之建議及見意（如回饋金問題），本局將於彙整研議後再行回復相關辦理情形並

				<p>尋求支持本工程之公共建設，後續將再視情況需要召開說明會並加強溝通，以期本工程能順利執行。</p>
--	--	--	--	---

農林部門業務質詢及答覆（柯路加）

高雄市議會第 1 屆第 2 次定期大會農林部門業務質詢議員質詢事項答覆表 （100.11.4高市府鳳山農秘字第1001003348號函復）				
質詢日期	議員姓名	質詢事項	主辦機關 (協辦機關)	辦理情形
100.10.19	柯議員路加	一、原鄉（那瑪夏區）瑪雅吊橋，使用日久已有損壞，請協調相關單位辦理維護事宜。 二、原鄉農作物因天災損失，如何救助？農地流失部分，希望回填恢復原狀。 三、建請設立原鄉農特產品展售中心，積極行銷原鄉農產品。 四、本市楠梓仙溪巡護計畫內容及目前執行進度。	農業局	一、原鄉（那瑪夏區）瑪雅吊橋案： 有關貴席質詢事項，本府農業局將函請本府原住民事務委員會及新建工程處，本依權責卓處。 二、原鄉農作物因天災損失，如何救助案： (一)88風災農作物遭受損失嚴重，災害一發生，本府農業局即依據農委會訂頒「農業天然災害救助辦法」相關規定，彙整各鄉鎮市（原高雄縣）轄農業災情，彙報送農委會統計災情並於翌日（8月9日）核定公告高雄縣全面辦理農作物及農田災害救助，農作物現金救助部分總計核發農戶18,295戶，面積9,941公頃，救助金新台幣536,878,992元。 (二)農田流失與埋沒現金救助部分，總計核發農戶2,611戶，流失面積371公頃，埋沒

				<p>面積856公頃，救助金新台幣82,137,422元。</p> <p>(三)關於後續協助原鄉農地流失回填部份，已由本府原住民委員會著手辦理中。</p> <p>三、建請設立原鄉農特產品展售中心，積極行銷原鄉農產品案： 有關設立原鄉農特產品展售中心，本市原住民事務委員會已刻正辦理中（例：中央公園捷運站商店街及明（101）年桃源與茂林兩地，將成立工坊）如有需配合，本府農業局將全力協助。</p> <p>四、本年度楠梓仙溪巡護計畫內容及目前執行進度案： 本年度林務局補助辦理「高雄市國家重要濕地保育計畫」，其中有關楠梓仙溪野生動物保護區經營管理計畫部分為委託本市那瑪夏區公所辦理，主要計畫內容摘要為(1)加強巡邏、取締非法垂釣等違法行為並進行環境清潔，改善溪流環境。(2)指示牌、標示牌改善。(3)辦理河祭活動進行保育宣導。(4)</p>
--	--	--	--	--

				生態資源調查及監測。
--	--	--	--	------------

農林部門業務質詢及答覆（柯路加）

高雄市議會第 1 屆第 2 次定期大會農林部門業務質詢議員質詢事項答覆表 （100.11.7高市府四維水保字第1000123058號函復）				
質詢日期	議員姓名	質詢事項	主辦機關 (協辦機關)	辦理情形
100.10.19	柯議員路加	一、那瑪夏治山防洪工程發包進度？請於汛期前將工程完成。（水保科） 二、那瑪夏地號1019至1040約15公頃，位於消防分隊旁，建請水利局編列預算於護岸整治或疏濬案。（水保科）	水利局	一、關於那瑪夏治山防洪工程，因受南瑪督颱風影響，施工道路中斷無法進場施作，道路搶通後，積極趕工，工程已近完工階段。 二、那瑪夏地號1019至1045約15公頃，位於消防分隊旁護岸整治案，本府水利局另邀請貴席、水保局臺南分局、那瑪夏區公所派員訂於100年11月4日現場勘查後辦理。

農林部門業務質詢及答覆（朱信強）

高雄市議會第 1 屆第 2 次定期大會農林部門業務質詢議員質詢事項答覆表 (100.11.4高市府鳳山農秘字第1001003349號函復)				
質詢日期	議員姓名	質詢事項	主辦機關 (協辦機關)	辦理情形
100.10.19	朱議員信強	一、有關農舍管理應回歸制度面。 二、農地休耕補助政策應檢討。 三、農路可否鋪瀝青混凝土。	農業局	一、有關農舍管理應回歸制度面案： (一)關於農舍申請部分，本府農業局皆依法邀集環境保護、建築管理、地政、都市計畫等單位組成審查小組。並依據農業用地興建農舍辦法規定辦理。 (二)如符合農舍之申請人資格審查並依上開辦法第3條審認資格者，申請人得逕向本府工務局辦理後續核發建築執照等事宜。 (三)依據「農業用地興建農舍辦法」本府農業局負責審認之興建資格規定如下： 1.年滿二十歲或未滿二十歲已結婚者。 2.申請人之戶籍所在地及其農業用地，須在同一直轄市、縣（市）內，且其土地取得及戶籍登記均應滿二年者。但參加集村興建農舍者，不在此限。

- 3.申請興建農舍之該宗農業用地面積不得小於零點二五公頃。但參加集村興建農舍及於離島地區興建農舍者，不在此限。
- 4.申請人無自用農舍者。
- 5.申請人為該農業用地之所有權人，且該農業用地應確供農業使用，並屬未經申請興建農舍之農業用地。

二、農地休耕補助政策應檢討案：

查休耕補助政策為「水旱田利用調整後續計畫」執行項目，係經行政院核定自90年起開始實施，乃為因應加入世界貿易組織開放稻米進口，必須削減農業境內支持及開放稻米進口，繼而進行稻米計畫生產，以供需平衡為目標，並調降政府保價收購雜糧、製作原料甘蔗生產面積，輔導農民輪作具地方特色及發展潛力之農特作物，或辦理翻耕、種植綠肥等生態、地力維護措施，供必要時得隨時恢復生產以確保糧

				<p>源及糧食安全。</p> <p>鑑於目前糧價高漲並考量國內外糧食供需情形及氣候變遷等趨勢，行政院農業委員會農糧署業甫自100年起業已修正原本休耕政策，推動「稻田多元化利用計畫」，獎勵製作飼料玉米及牧草、青割玉米等產銷無虞作物，以活化農地利用，充裕國內糧食供應，並配合「小地主大佃農」政策，辦理連續休耕地農地租賃措施，鼓勵年邁農民出租及由年輕之專業農民承租該休耕農地，獎勵種植糧食、飼料、芻料或有機等產銷無虞作物，以擴大經營規模及效率，提高整體農業生產效益及競爭力。</p> <p>三、農路可否鋪瀝青混凝土案：</p> <p>依據農路設計規範第二十二條之規定，農路路面之處理，以鋪設瀝青混凝土路面為原則。</p>
--	--	--	--	---

農林部門業務質詢及答覆（朱信強）

高雄市議會第 1 屆第 2 次定期大會農林部門業務質詢議員質詢事項答覆表 (100.11.10高市府四維水維字第1000124675號函復)				
質詢日期	議員姓名	質詢事項	主辦機關 (協辦機關)	辦理情形
100.10.19	朱議員信強	編列預算900萬於旗美地區整治排水，應重視大中小排清疏工程。(防洪科)	水利局	有關旗美地區防洪治理，除編列預算辦理各項排水整治工作外，並依往例持續辦理各排水路之清疏及維護工作。其中市管區域排水清疏由本局辦理，其他中小排水則由本局補助各區公所辦理。排水清疏工作係於每年汛期前，持續依往年經驗，針對防洪瓶頸段及保護人口密集渠段優先辦理，並經由河道巡查等檢視結果，持續辦理回淤或高莖植物復生快速等河段，進行循環滾動式管理，以確保河道於最佳狀態。

農林部門業務質詢及答覆（朱信強）

高雄市議會第 1 屆第 2 次定期大會農林部門業務質詢議員質詢事項答覆表 （100.11.17高市府四維水工字第1000127049號函復）				
質詢日期	議員姓名	質詢事項	主辦機關 (協辦機關)	辦理情形
100.10.19	朱議員信強	防水閘門設置無顯著效果，請通盤檢討。	水利局	旗山地區防水閘門設置係屬98年度防水閘門補助案（積水地區建築物鼓勵設置防水閘門（板）補助作業規範），該案於該規範中並未限制民衆須檢附經技師認證之結構計算證明；本年度防水閘門補助案（凡那比颱風受災地區設置防水閘門（板）補助作業規範）業已將經技師認證之結構計算證明文件納入資料審查內容中，應可確保防水閘門之品質及效果。

農林部門業務質詢及答覆（黃柏霖）

高雄市議會第 1 屆第 2 次定期大會農林部門業務質詢議員質詢事項答覆表 (100.11.4高市府鳳山農秘字第1001003331號函復)				
質詢日期	議員姓名	質詢事項	主辦機關 (協辦機關)	辦理情形
100.10.19	黃議員柏霖	一、本市三民區十全路打通，高雄果菜公司及肉品公司遷建作業，應有積極作為，俾利三民區經濟發展。 二、農村再生 10 年有 1,500 億，民衆如何參與，瞭解農村再生，市府各局處均應配合辦理。 三、本市 2012 植樹節辦理情形。	農業局	一、本市三民區十全路打通，果菜公司遷場案： (一)原計畫遷場用地為本市楠梓區高楠段 279 地號土地，面積共計 88,073 平方公尺，幾經環境影響差異分析，其土壤污染物濃度超過土壤污染管制標準，經於 100 年 4 月 21 日由市府遷建小組召開「高雄民生供應運籌園區土壤及地下水污染調查暨相關建議及因應對策會議」，經裁示本區遭受污染面積過大，已不適合批發市場之開發，將重新評估另覓他處開發。 (二)經多方覓地，於仁武區仁新段 5、5-1 地號為臺糖土地，占地 20 多公頃，將與臺糖公司協商，協助促成土地取得。 (三)將儘速辦理土地取得，並進行環境影響評估分析，以利規劃辦理高雄果菜及肉品批

				<p>發市場遷建相關事宜，預計107年前完成遷建計畫。</p> <p>二、農村再生案：</p> <p>(一)本府已成立跨局處「推動農村再生計畫輔導小組」，積極輔導農村社區推動農村再生計畫。</p> <p>(二)農村社區雖有受培根計畫訓練，惟要擬訂農村再生計畫，仍需政府予以輔導及協助。考量社區狀況，日後將委請專業團隊，輔導社區擬訂農村再生計畫及年度執行計畫，以利推動社區農村再生。</p>
--	--	--	--	--

農林部門業務質詢及答覆（黃柏霖）

高雄市議會第 1 屆第 2 次定期大會農林部門業務質詢議員質詢事項答覆表 （100.11.15高市府四維水利字第1000126292號函復）				
質詢日期	議員姓名	質詢事項	主辦機關 (協辦機關)	辦理情形
100.10.19	黃議員柏霖	澄清湖範圍內居民享有入園門票優惠。	水利局	一、台灣省自來水股份有限公司第七區管理處函復：該公司為國營事業單位，須自負盈虧責任。為維護澄清湖風景區的良好遊憩品質，須投入巨額的建設、管理及維護費用，這些經費都必須由門票收入支應。 二、現在烏松區民進入澄清湖風景區免費規定，係因為澄清湖位於烏松區且澄清湖環湖道路為烏松鄉道，當初本公司向烏松鄉承租時所附帶的條件。如果給與烏松區以外附近的居民門票優惠，則附近的附近居民勢必會跟進要求比照辦理，如此將嚴重的影響澄清湖風景區往後的經營管理。 三、為了回饋社會及善盡社會責任，澄清湖風景區現在每天早上4時到6時免費開放讓民眾運動、踏青，平日每天有1千多人，假日有2千多人前來。歡迎附近民眾把握時間前來享受免費優

				待；另每天下午5時後也一律半票優惠民衆前來運動。
--	--	--	--	--------------------------

農林部門業務質詢及答覆（郭建盟）

高雄市議會第 1 屆第 2 次定期大會農林部門業務質詢議員質詢事項答覆表 （100.10.31高市府四維水維字第1000120375號函復）				
質詢日期	議員姓名	質詢事項	主辦機關 (協辦機關)	辦理情形
100.10.19	郭議員建盟	建議於排水幹管匯集處及易淹水地區上游處加裝水位監視系統以便防災應變中心觀察追蹤。(防洪科)	水利局	本年度已於100年7月21日提送相關計劃書向經濟部水利署爭取3年計畫之經費，預計於明年初起將配合水利署經費補助分期建置17座水位監測設施，預先監測易淹水地區，俾能有助於日後因應汛期所帶來的各種突發搶險救災作為，將對市民的生命財產提供更大的助益及保障。

農林部門業務質詢及答覆（郭建盟）

高雄市議會第 1 屆第 2 次定期大會農林部門業務質詢議員質詢事項答覆表 (100.11.4高市府鳳山農秘字第1001003335號函復)				
質詢日期	議員姓名	質詢事項	主辦機關 (協辦機關)	辦理情形
100.10.19	郭議員建盟	請審慎檢討「高雄市動物保護自治條例（草案）第7條「餵食遊蕩動物致影響居民生活安全或有礙環境衛生之虞者，主管機關得禁止之。」及審酌TNR是否可行？捕犬車後方加裝行車紀錄器並上傳影像記錄。	動物保護處	一、高雄市動物保護自治條例（草案）第7條「餵食遊蕩動物致影響居民生活安全或有礙環境衛生之虞者，主管機關得禁止之。」立法本意為針對「影響居民生活安全或有礙環境衛生之虞」者進行處置，亦即維護市民整體安全與環境衛生提升市容形象為宗旨。然本市動物保護處為尊重動保團體意見，使本市動物保護自治條例更臻圓滿，將再進行研議，本會期尚未將該自治條例草案提送市議會審議。 二、囿於動物保護法相關規定，若於封閉社區環境中，該社區民衆皆有共識並可管理，應可有條件於此特定區域試辦TNR。 三、目前本處捕捉之流浪犬相片均上傳公告於本處網頁，並有捕捉日期、地點、性別、編號及收容處所等相關資訊，足以提供民衆辨認及前往

				<p>領回走失家犬。因車後為開放空間，車後行車記錄影像若上傳公開，極易涉及市民隱私權（肖像權、車號等），故仍以現行相片上傳公告網頁方式服務民衆為宜。</p>
--	--	--	--	--

農林部門業務質詢及答覆（陳政聞）

高雄市議會第 1 屆第 2 次定期大會農林部門業務質詢議員質詢事項答覆表 (100.11.2高市府四維海四字第1000121103號函復)				
質詢日期	議員姓名	質詢事項	主辦機關 (協辦機關)	辦理情形
100.10.19	陳議員政聞	有關彌陀地區之建設狀況案。	海 洋 局	<p>本府海洋局於100年度執行「彌陀漁港安檢碼頭修復工程」及「彌陀漁港漁船上架場整修及遮陽棚修繕工程」兩項工程，目前積極施工中，完工後將提供漁民更安全舒適之作業環境，且對於港區各項基礎設施皆有定期巡視，發現損壞情形即進行修復。</p> <p>為均衡發展彌陀區全區之海水養殖漁業，改善既有之彌陀區第一期、第二期工程排水渠道以利魚塭排水，並銜接彌陀第二期給水工程至彌陀養殖漁業生產區內，特向行政院農業委員會漁業署爭取預算辦理「彌陀區養殖漁業生產區第3期供水及排水改善工程」，總工程預算為1億2,000萬元，預計今年底完成發包，101年起開始進場施工。</p> <p>依據「漁船運搬養殖活魚管理辦法修正條文」第四條規定，彌陀漁港並未列為活魚運搬船隻國內裝卸港口，惟為加強彌陀區養殖漁業拓展海外市場，將積極協助業者辦理漁港設施改善事宜。</p>

農林部門業務質詢及答覆（陳政聞）

高雄市議會第1屆第2次定期大會農林部門業務質詢事項答覆表 (100.11.4高市府鳳山農秘字第1001003353號函復)				
質詢日期	議員姓名	質詢事項	主辦機關 (協辦機關)	辦理情形
100.10.19	陳議員政聞	<p>一、老農津貼僅增加316元，實在不足，建議市府編列預算補足到7,000元，即補貼684元，以保障老農生活。</p> <p>二、有關梓官區農會設立岡山區家禽批發市場附設屠宰場營運後之預計產能及效益為何？</p>	農業局	<p>一、老農津貼案：</p> <p>(一)高雄市目前老農人口約56,000餘人，考量農業生產成本及近年的物價指數，增加316元似有不足，如果提高一、二千元都算合理。</p> <p>(二)惟依據「老年農民福利津貼暫行條例」第4條第1項及第3項規定：「符合資格條件之老年農民，自民國96年7月1日起得申請發給福利津貼，每月新臺幣6,000元，發放至本人死亡當月止；其增加之經費，由中央全額負擔。」、「同一期間兼具前條及政府發放之生活補助或津貼之資格條件者，得擇一申領之。」，故老農若領取市府補貼之684元，則其不得再領取6,316元，對老農而言反而是一大損失。</p> <p>二、梓官區農會設立岡山區家禽批發市場附設屠宰</p>

場案：

(一)預計產能：

1.申設毛雞批發約計30個攤位，每攤位每日平均批發量約800隻，年批發總量約為750萬隻。

2.申設家禽屠宰線計6線、水禽屠宰線6線，共計12線（預留2線），預計每日屠宰雞、鴨、鵝計55,000隻。

(1)家禽屠宰場6線：

①屠宰種類—有色雞。

②最高速率—每線800隻／小時。

③年屠宰總量—預計達1,200萬隻。

(2)水禽屠宰場6線：

①屠宰種類—鴨、鵝。

②最高速度—每線400隻／小時。

③年屠宰總量—預計達600萬隻。

(二)預計效益：

1.本案促成將於南部設立大型活禽批發交易市場附設屠宰

				<p>場，對整個大高地區禽肉供應建立垂直整合及禽肉產銷供應鏈。</p> <p>2.整合本轄家禽批發、運輸、販賣及屠宰等相關從業業者，提升禽品衛生安全及產業競爭力。</p> <p>3.解決“私宰”屠宰業者到處非法屠宰問題，提供合法屠宰設備，以提升肉品衛生安全品質要求。</p>
--	--	--	--	---

農林部門業務質詢及答覆（連立堅）

高雄市議會第 1 屆第 2 次定期大會農林部門業務質詢議員質詢事項答覆表 (100.10.26高市府四維海三字第1000118168號函復)				
質詢日期	議員姓名	質詢事項	主辦機關 (協辦機關)	辦理情形
100.10.19	連議員立堅	有關本市颱風警報發布方式使漁民來不及收網，可否改善乙案。	海洋局	一、按本府為因應防颱需要，發布禁止漁船出海作業乙節，查係考量漁友生命財產安全並依據「高雄市災害應變中心公告」事項(如附件)，自中央氣象局發佈高雄市為陸上颱風警戒範圍起，除因緊急救難目的外，即禁止漁船自本市出海作業，以維漁友航安。 二、為避免前揭颱風警報發布方式使漁民來不及收網，本府將於中央氣象局發佈高雄市為海上颱風警戒範圍時，即先行透過本市漁業廣播電台、各區漁會、海巡署等加強宣導，籲請漁友預作防颱準備，俟稍後陸上颱風警報發布時，即依法禁止漁船出海作業。

高雄市災害應變中心公告

發文日期：中華民國 100 年 8 月 27 日

發文字號：高市府災害應變字第 1000827001 號

主旨：公告劃定「本市漁港區域範圍、中山大學海洋學院及北防波堤岸至大門口停車場沿岸、西仔灣海水浴場、旗津海水浴場、旗津海岸公園、旗后沙灘、鳳鼻頭沙灘、南星計畫區、紅毛港海岸、茄萣區、永安區、彌陀區、梓官區、林園區等海邊防波堤，高屏溪流域（包含楠梓仙溪、濁口溪、荖濃溪、旗山溪）、二仁溪、阿公店溪、典寶溪河川區域線及山地經常管制區」為管制區域，自中華民國 100 年 8 月 27 日 20 時 0 分起生效。

依據：災害防救法第三十一條第二款前段規定。

公告事項：

- 一、茲為因應南瑪都颱風災害防救需要，特劃定「本市漁港區域範圍、中山大學海洋學院及北防波堤岸至大門口停車場沿岸、西仔灣海水浴場、旗津海水浴場、旗津海岸公園、旗后沙灘、鳳鼻頭沙灘、南星計畫區、紅毛港海岸、茄萣區、永安區、彌陀區、梓官區、林園區等海邊防波堤，高屏溪流域（包含楠梓仙溪、濁口溪、荖濃溪、旗山溪）、二仁溪、阿公店溪、典寶溪河川區域線以內及山地經常管制區」為管制區域，特予公告。
- 二、除因緊急救難目的外，禁止漁船自本市出海

高雄市災害應變中心公告

發文日期：中華民國 100 年 8 月 31 日

發文字號：高市府災害應變字第 1000831001 號

主旨：撤除原公告「本市漁港區域範圍、中山大學海洋學院及北防波堤岸至大門口停車場沿岸、西子灣海水浴場、旗津海水浴場、旗津海岸公園、旗后沙灘、鳳鼻頭沙灘、南星計畫區、紅毛港海岸、茄萣區、永安區、彌陀區、梓官區、林園區等海邊防波堤」為管制區，自中華民國 100 年 8 月 31 日 8 時 30 分起生效。

依據：災害防救法施行細則第二十一條規定。

災害應變中心指揮官 陳菊

地址：高雄市新興區中正三路 25 號 9 樓

農林部門業務質詢及答覆（連立堅）

高雄市議會第 1 屆第 2 次定期大會農林部門業務質詢議員質詢事項答覆表 （100.11.4高市府鳳山農秘字第1001003352號函復）				
質詢日期	議員姓名	質詢事項	主辦機關 (協辦機關)	辦理情形
100.10.19	連議員立堅	一、老農津貼隨物價指數調整，未盡合理。 二、農舍爭議演變成政爭，美濃地區鍾委員農舍何時會勘？	農業局	一、老農津貼隨物價指數調整，未盡合理案： 有關老農津貼隨物價指數調整僅增加316元，未盡合理乙節，已於100年10月26日以高市鳳山農組字第1001025635號函請行政院農委會研議修正，並於100年11月7日以高市鳳山農組字第1001026585號將農委會於100年11月1日回復之函文函轉貴席知悉。 一、農舍爭議案： (一)關於農舍申請部分，本府農業局皆依法邀集環境保護、建築管理、地政、都市計畫等單位組成審查小組，並依據農業用地興建農舍辦法規定辦理。 (二)如符合農舍之申請人資格審查並依上開辦法第3條審認資格者，申請人得逕向本府工務局辦理後續核發建築執照等事宜。 (三)另鍾委員農舍案本府

農林部門業務質詢及答覆（連立堅）

				<p>農業局已函請相關單位及通知地主，於100年10月27日下午3時至現地會勘。</p>
--	--	--	--	--

農林部門業務質詢及答覆（連立堅）

高雄市議會第 1 屆第 2 次定期大會農林部門業務質詢議員質詢事項答覆表 （100.11.17高市府四維水利字第1000127054號函復）				
質詢日期	議員姓名	質詢事項	主辦機關 (協辦機關)	辦理情形
100.10.19	連議員立堅	使用暗管衍生柴山位移造成水管破裂即停水，請自來水公司規劃設計改善。	水利局	有關水管破裂即停水乙案係屬台灣自來水股份有限公司第七區管理處之權責，本府業於100年11月2日函請該處卓處並副知本府，該處於100年10月18日台水七操字第10000216550號函復如下： <ol style="list-style-type: none"> 一、柴山大路因位於易沉陷地層，埋設於路面下支管線經常破管，故於99年間將中山大學至柴山國小之間管線，改設於路旁排水溝上，大幅減低破管機率。 二、另柴山國小以上至最高點200噸配水池間管線，目前埋設於路面下，長度約1公里，近來發生數處破管搶修，為避免重蹈覆轍，訂於11月8日召集相關單位現勘，研議將本段管線盡量改以明管方式改遷。 三、俟現勘完成，倘無路權或其他非屬本處權責問題，本處預計11月底完成編製預算書呈報上級單位列入101年度經費優先辦理。

農林部門業務質詢及答覆（張文瑞）

高雄市議會第 1 屆第 2 次定期大會農林部門業務質詢議員質詢事項答覆表 （100.11.4高市府鳳山農秘字第1001003326號函復）				
質詢日期	議員姓名	質詢事項	主辦機關 (協辦機關)	辦理情形
100.10.19	張議員文瑞	請問農產品哪一品項，收益最好？農產品價格一直低檔，國外行銷成效如何？預測今年本市棗子將會豐收，如何因應？	農業局	一、目前本市之特有品牌「燕之巢」芭樂已具極高之市場佔有率，又因芭樂可周年生產，可打破一般農產品季節性之限制，一般市售價格偏高，又具完善之共同運銷機制，故市場批發價格高，對農民有直接收益上的幫助。 二、本府農業局積極參加國際性食品展，為市內農企業團體及農會提供展銷平台，為轄屬農民團體建立國際客源。並首次整合各區公所假本市中正文化中心辦理「高雄芭棗節」，藉以行銷本市質優味美之蜜棗。 三、此外歷年積極參與台北國際食品展，除了為轄屬農會及農企業團體提供展銷平台，亦為其建立穩定之國際客源，定期出口農特產品。隨著兩岸經融發展，亦積極開發中國大陸市場，本年參與「2011秋季上海國際食品展」，希藉此開拓大陸市場。又該展

				<p>適逢棗子產期，故將品質優美之蜜棗相關訊息推廣至上海等地。</p>
--	--	--	--	-------------------------------------

農林部門業務質詢及答覆（張文瑞）

高雄市議會第 1 屆第 2 次定期大會農林部門業務質詢議員質詢事項答覆表 （100.11.17高市府四維水利字第1000127056號函復）				
質詢日期	議員姓名	質詢事項	主辦機關 (協辦機關)	辦理情形
100.10.19	張議員文瑞	阿蓮區居民申請自來水皆無下落，請自來水公司積極協助。	水利局	台灣省自來水股份有限公司第七區管理處函復：本案已於100年10月24日通過「水利署無自來水地區供水改善計畫」評比。「阿蓮區港後里83-18號等」乙案已設計完成，俟工程發包後即可辦理施工作業。另「阿蓮區石安里211-22號等」乙案目前已進行施工中，預計100年11月底完工。

農林部門業務質詢及答覆（康裕成）

高雄市議會第 1 屆第 2 次定期大會農林部門業務質詢議員質詢事項答覆表 （100.11.4高市府鳳山農秘字第1001003325號函復）				
質詢日期	議員姓名	質詢事項	主辦機關 (協辦機關)	辦理情形
100.10.19	康議員裕成	有關農舍及農地農用爭議問題，應公正客觀妥慎處理，若有珍貴樹木，亦應一併會勘為宜。	農業局	一、有關農舍及農地農用爭議問題案： (一)關於農舍申請部分，皆依法邀集環境保護、建築管理、地政、都市計畫等單位組成審查小組，並依據農業用地興建農舍辦法規定辦理。 (二)如符合農舍之申請人資格審查並依上開辦法第3條審認資格者，申請人得逕向本府工務局辦理後續核發建築執照等事宜。 (三)依據「農業用地興建農舍辦法」本府農業局負責審認之興建資格規定如下： 1.年滿二十歲或未滿二十歲已結婚者。 2.申請人之戶籍所在地及其農業用地，須在同一直轄市、縣（市）內，且其土地取得及戶籍登記均應滿二年者。但參加集村興建農舍者，不在此限。 3.申請興建農舍之該

				<p>宗農業用地面積不得小於零點二五公頃。但參加集村興建農舍及於離島地區興建農舍者，不在此限。</p> <p>4.申請人無自用農舍者。</p> <p>5.申請人為該農業用地之所有權人，且該農業用地應確供農業使用，並屬未經申請興建農舍之農業用地。</p> <p>二、其他若有珍貴樹木等事項，亦依法會勘辦理。</p>
--	--	--	--	--

農林部門業務質詢及答覆（康裕成）

高雄市議會第 1 屆第 2 次定期大會農林部門業務質詢議員質詢事項答覆表 (100.11.10高市府四維水維字第1000124353號函復)				
質詢日期	議員姓名	質詢事項	主辦機關 (協辦機關)	辦理情形
100.10.19	康議員裕成	汛期各大樓電氣設備是否有防護措施，另抽水機機型、因應機制及使用優先順序，請水利局列舉造冊。(防洪科)	水利局	一、有關本府工務局制定之「高雄市大樓設置台電配電室位置樓層面積及影響區域調查表」，本局已填列所需抽水機相關資料，並於民國100年7月6日函復工務局參辦（高市水維字第1000033159號）。 二、本局目前管理之大型移動式抽水機（12英寸+8英對）共計61台、中小型移動式抽水機（6英寸+3英寸）共計341台（含各區公所217台、消防局111台），目前搶救因應機制為，先由各區公所視豪大雨情形就近搶險，若設備人員不足可向本局申請支援，若災情持續致本局抽水機亦有缺口，本局將再向水利署申請支援調度。 三、另為提升本局與各區公所防汛搶險時效率，減少聯繫通報時間，已於民國100年8月函送「高雄市政府水利局大型移動式抽水機數量清冊表

				及相關勞務案聯絡表」與各區公所知悉，俾利防汛需求（高市水維字第1000039213號）。
--	--	--	--	--

農林部門業務質詢及答覆（蕭永達）

高雄市議會第 1 屆第 2 次定期大會農林部門業務質詢議員質詢事項答覆表 （100.11.1高市府四維海二字第1000120840號函復）				
質詢日期	議員姓名	質詢事項	主辦機關 (協辦機關)	辦理情形
100.10.19	蕭議員永達	一、遊艇產業為高雄旗艦產業，南星遊艇產業園區興建完成後可創造多少就業人口？ 二、高雄為海洋首都，郵輪旅遊為高雄之重要觀光資源，海洋局應與觀光局緊密結合。	海洋局	一、遊艇產業為本市旗艦產業，本府海洋局刻正積極推動於南星計畫區設立遊艇產業園區（約113.1公頃），以期將其打造成為亞洲豪華遊艇製造中心，該園區預計在102年底完成第一期（約46.63公頃）開發、104年底完成第二期（約66.47公頃）開發，總開發金額約51.9億元，全由開發商籌資，園區開發完成後，年產值約新台幣100億元，可提供4,000人以上的就業機會。 二、自本市宣示99年為郵輪母港元年後，99年度在本府海洋局、觀光局及高雄港務局等相關單位全力配合推動下，高雄郵輪經濟產業，展現豐碩成果，計有15艘次郵輪載運旅客27,295人次進出高雄港，較98年度全年5艘次、4,473位旅客，船數計增加3倍、旅客人數增加6.1倍，預估99年度搭乘郵輪訪

				<p>高遊客，在高雄地區約創造2億多元之觀光經濟效益。</p> <p>三、為能結合國內外與郵輪及客輪產業相關之產、官、學、研各界，有效推動高雄及南部地區觀光旅遊市場，促進產業經濟發展，頃於100年8月20日籌組完成之「高雄市郵輪及客輪產業發展協會」，已將本府觀光局納為主要成員之一。</p> <p>四、為加強行銷，讓航商更深入瞭解高雄及周邊觀光旅遊景點特色，吸引航商將高雄港列入規劃航線，已協調本府觀光局將高雄特有觀光資源規劃成套裝行程，期待在海洋局、觀光局與高雄港務局等機關共同合作下，極力營造適合郵輪產業發展之優良軟硬體環境，並以初期希望國際郵輪航商將高雄港列為停靠港（灣靠港），中長期希望發展為郵輪母港為目標。</p>
--	--	--	--	--

農林部門業務質詢及答覆（蕭永達）

高雄市議會第 1 屆第 2 次定期大會農林部門業務質詢議員質詢事項答覆表 (100.11.4高市府四維水會字第1000122434號函復)																													
質詢日期	議員姓名	質詢事項	主辦機關 (協辦機關)	辦理情形																									
100.10.19	蕭議員永達	100年預算約75億，原高雄縣與高雄市之比例？	水利局	<p>本局100年預算70.53694億，原高雄縣與高雄市之比例如下表：</p> <table border="1"> <thead> <tr> <th>預算目</th> <th>高雄市</th> <th>高雄 市%</th> <th>高雄 縣</th> <th>高雄 縣%</th> <th>合計</th> </tr> </thead> <tbody> <tr> <td>經費 門 合 計</td> <td>3,548,929 千元</td> <td>50.31 %</td> <td>3,504,765 千元</td> <td>49.69 %</td> <td>7,053,694 千元</td> </tr> <tr> <td>經 常 門</td> <td>1,191,974 千元</td> <td>57.28 %</td> <td>889,069 千元</td> <td>42.72 %</td> <td>2,081,043 千元</td> </tr> <tr> <td>資 本 門</td> <td>2,356,955 千元</td> <td>47.40 %</td> <td>2,615,696 千元</td> <td>32.60 %</td> <td>4,981,035 千元</td> </tr> </tbody> </table>		預算目	高雄市	高雄 市%	高雄 縣	高雄 縣%	合計	經費 門 合 計	3,548,929 千元	50.31 %	3,504,765 千元	49.69 %	7,053,694 千元	經 常 門	1,191,974 千元	57.28 %	889,069 千元	42.72 %	2,081,043 千元	資 本 門	2,356,955 千元	47.40 %	2,615,696 千元	32.60 %	4,981,035 千元
預算目	高雄市	高雄 市%	高雄 縣	高雄 縣%	合計																								
經費 門 合 計	3,548,929 千元	50.31 %	3,504,765 千元	49.69 %	7,053,694 千元																								
經 常 門	1,191,974 千元	57.28 %	889,069 千元	42.72 %	2,081,043 千元																								
資 本 門	2,356,955 千元	47.40 %	2,615,696 千元	32.60 %	4,981,035 千元																								

農林部門業務質詢及答覆（蕭永達）

高雄市議會第 1 屆第 2 次定期大會農林部門業務質詢議員質詢事項答覆表 (100.11.4高市府鳳山農秘字第1001003324號函復)				
質詢日期	議員姓名	質詢事項	主辦機關 (協辦機關)	辦理情形
100.10.19	蕭議員永達	檢討市府 101 年預算，實際使用於農業發展之金額僅約 4 億餘元，應從長計議。	農 業 局	<p>101年度本府農業局法定預算約26.09億，較100年度法定預算約22.18億淨增加約3.91億元（新增補助農業發展基金1.5億元，配合農業預算淨增1.51億元，增列農路改善經費0.9億元），本府農業局當妥善利用預算發揮最大效用，其重要農業發展項目如下：</p> <p>一、辦理農民產銷規範輔導，包含良好農業規範訓練、農產品安全性檢測及市場監督，加強高雄市在地農產品安全抽驗。</p> <p>二、補助各項具規模生產且須進行產期調節之農產品品種更新費用（含包番石榴、火鶴花、蓮霧…等）、農民團體農業經營改善產銷設備經費、建構花卉品種源收集及研發設備費用及補助各農民團體農業性生產資材等，以提升本市農民生產競爭力。</p> <p>三、辦理本市重劃區外農路改善及維護工程。</p> <p>四、辦理農村社區再生計畫</p>

				<p>、休閒農業區活動、行銷推廣經費，及補助農民團體、農村社區辦理休閒農業活動、推廣及教育訓練等費用。</p> <p>五、委託專業團隊，協助輔導農村社區擬提農村再生計畫及年度執行計畫。</p> <p>六、辦理本市農路現況（路況、地質、排水、擋土設施、路標指標點等）調查，以利日後民衆反映路況時，有所依循，並利日後維護管理。</p> <p>七、辦理強化本市農業軟實力及農業推廣教育。</p> <p>八、辦理穩定農產品產銷機制所需經費。</p>
--	--	--	--	--

農林部門業務質詢及答覆（伊斯坦大·貝雅夫·正福）

高雄市議會第 1 屆第 2 次定期大會農林部門業務質詢議員質詢事項答覆表 (100.11.4高市府鳳山農秘字第1001003323號函復)				
質詢日期	議員姓名	質詢事項	主辦機關 (協辦機關)	辦理情形
100.10.20 伊 斯 坦 大 · 貝 雅 夫 · 正 福	伊斯坦大·貝雅夫·正福議員	<p>一、大高雄農業發展應用心規劃，原鄉農產品梅子等行銷不易，收購採用公斤，販售採用台斤，請說明。</p> <p>二、桃源區地緣、農民及農作物皆與六龜區較有淵源，桃源區的農民可否自行選擇加入甲仙地區農會或六龜區農會輔導？</p> <p>三、原鄉（桃源區）三處（勤和、達西霸、五溪）平台，農</p>	農 業 局	<p>一、原鄉農產品梅子等行銷不易，收購採用公斤，販售採用台斤案： 梅子共同運銷由農會統一收購，經農會工廠處理送台北果菜市場拍賣，以1箱18公斤（30台斤）裝分成3袋（每袋10台斤）做批發。</p> <p>二、桃源區的農民可否自行選擇加入甲仙地區農會或六龜區農會輔導案： (一)依農會法第12條規定「凡中華民國國民，年滿二十歲，設籍農會組織區域內，實際從事農業，並合於左列各款之一者，經審查合格後，得加入該組織區域之基層農會為會員…」。因桃源區係位於甲仙地區農會組織範圍內，故如該區農民要參加農會會員，依上開規定應加入甲仙地區農會。 (二)若桃源區農民有購置農藥、肥料等資材需要或農特產品需共同運銷等，六龜區農會</p>

		<p>地平坦、農產品品項多，品質優，請規劃休閒農業區，拓寬農路，廣植原生樹種。</p> <p>四、山地農業灌溉用水，接水用PVC管，請問係何局處權責？</p>		<p>表示皆樂意協助。</p> <p>三、原鄉（桃源區）三處（勤和、達西霸、五溪）平台，請規劃休閒農業區案：</p> <p>(一)依據休閒農業輔導管理辦法第4條之規定，具有下列條件之地區，得規劃為休閒農業區：一、具地區農業特色。二、具豐富景觀資源。三、具豐富生態及保存價值之文化資產。符合三項規定之地區，當地居民、休閒農場業者、農民團體或鄉（鎮、市、區）公所得擬具規劃建議書，報請當地直轄市或縣（市）主管機關規劃。針對貴席建議，將會於桃源區辦理休閒農業之相關說明會議，若當地居民、休閒農場業者、農民團體或區公所對於設置休閒農業區有所共識，且能成立休區組織，推動休區籌設，本府農業局會積極輔導桃源區成立休閒農業區。</p> <p>(二)經查桃源區位處莫拉克災區範圍，其被歸類為第1類或第2A類</p>
--	--	---	--	---

分區依據行政院98年10月9日院臺經字第0980060508A號核定之「以國土保育為先之區重建綱要計畫」，依據重建策略，除省道、縣道、鄉道、國有林森林鐵路及林道得為原來之使用外，不再新設及拓寬道路。

(三)有關廣植原生樹種部分，建議社區可參與農村再生計畫，將栽植原生樹種部分，納入農村再生計畫內容，據以執行。

四、山地農業灌溉用水，接水用PVC管，請問係何局處權責案：

(一)依據水利法第三條及第四條規定，有關防洪、禦潮、灌溉、排水…皆屬水利法所定義之水利事業。

(二)依農地權屬，倘屬農田水利會灌溉排水區域內，屬農田水利會業管，由行政院農委會主管；若農田水利會灌溉排水區域外，則屬經濟部水利署權管。查原住民地區部分屬農田水利會灌溉排水區域外，本府對

				<p>口單位為水利局。</p> <p>(三)另經查本府水利局於本（100）年9月22日，有向本市議會提案經濟部水利署補助本市甲仙區「關山里灌溉系統改善工程」全額補助款新台幣231萬9,000元先行墊付執行案，其業經議會同意先行動支在案，日後有關灌溉用水之案件，可循例洽詢本府水利局辦理。</p>
--	--	--	--	---

農林部門業務質詢及答覆（蘇炎城）

高雄市議會第 1 屆第 2 次定期大會農林部門業務質詢議員質詢事項答覆表 (100.11.4高市府鳳山農秘字第1001003322號函復)				
質詢日期	議員姓名	質詢事項	主辦機關 (協辦機關)	辦理情形
100.10.20	蘇議員炎城	一、深水苗圃提供之植栽給社區綠美化，其效果良好，請繼續執行辦理。 二、燕巢區烏山頂泥火山之管理措施為何？該區應發揮觀光效益。 三、針對本市外來種之處理，市府措施為何？澄清湖之外來種魚虎應如何處理？ 四、六龜地區農產品產銷失衡，價格偏低，傷害農民，應有	農 業 局	一、深水苗圃提供之植栽給社區綠美化案： (一)本年度因縣市合併，組織及業務調整合併，本府位於燕巢區之深水苗圃已移撥由工務局管理，統一由該局辦理本市綠美化業務及市民植栽配撥業務。 (二)有關提供植栽予社區協助造林及綠美化部分，本府農業局本年度已研提計畫向環保局爭取空污基金配合辦理。 二、燕巢區烏山頂泥火山之管理措施為何案： (一)本年度林務局補助辦理「高雄市自然地景經營管理計畫」其中「烏山頂泥火山保留區及滾水坪泥火山保育工作管理計畫」為委託燕巢區公所辦理，本年度該保留區之管理措施為 1.加強烏山頂泥火山自然保留區管理，防止人為破壞自然景觀。 2.擬定

		<p>應對良方。</p>	<p>保育管理計畫，以爲經營管理的準則。3. 編印摺頁供民衆參閱及辦理宣導活動，以增進國人的保育觀念。4. 建立保留區的生態基本資料庫，以提供學術研究及環境教育之用。</p> <p>(二)查本(100)年9月15日本府都市發展局邀集專家學者、中央主管機關及相關單位會勘「烏山頂泥火山自然保留區」，並舉辦「高雄市惡地形（月世界）設置國家風景特定區座談會」，該局表示，100年度花費新台幣3,000萬元清淤疏濬與整建觀光遊憩設施，未來將持續與交通部觀光局溝通，爭取將月世界風景區升級爲以地質保育、生態旅遊爲主軸的風景區，亦將在年底提出申設國家風景區的資源籌備說明書草案，民國101年作成完整的地質與資源調查報告後，以102年達成設立月世界國家風景區爲終極目標。</p> <p>三、針對本市外來種之處理</p>
--	--	--------------	--

，市府措施為何案：已於100年10月25日（假澄清湖現場）辦理澄清湖外來種魚虎處理方式研商會勘，與會專家學者指出，將於澄清湖翠蓮池、划船場、蔣公行館、傳習齋先作示範移除計畫，俟施行效果，日後再擴大至澄清湖全區。

四、六龜地區農產品產銷失衡案：

有關農產品產銷失衡，研擬以下行銷策略方案：

(一)網路行銷：目前已於奇摩及樂天購物網建構高雄物產館平台，透過網路行銷本市農特產品。

(二)設置高雄物產館：今(100)年於高鐵左營站及明(101)年左營蓮池潭設置「高雄物產館」定點展示及銷售本市各項農特產品，提供農民展售平台。

(三)開拓賣場通路：積極與各大賣場（如家樂福、大樂、大潤發等）合作，鼓勵賣場選用地農產。

(四)異業結盟：尋求餐廳

				<p>、飯店及糕餅業者合作，鼓勵使用在地食材，表現良好企業形象，創造雙贏。</p> <p>(五)開拓外銷：參與國外各大展覽會，增加本市農產品知名度，建立高雄品牌辨識度，並與貿易商合作，開拓外銷通路。</p>
--	--	--	--	---

農林部門業務質詢及答覆（蘇炎城）

高雄市議會第 1 屆第 2 次定期大會農林部門業務質詢議員質詢事項答覆表 (100.10.27高市鳳山農牧字第1001026054號函復)				
質詢日期	議員姓名	質詢事項	主辦機關 (協辦機關)	辦理情形
100.10.20	蘇議員炎城	針對本市外來種之處理，市府措施為何？澄清湖之外來種魚虎應如何處理？	農業局	高雄市政府農業局辦理「澄清湖外種魚類-魚虎」會勘紀錄： 一、時間：100年10月25日09時30分。 二、地點：自來水公司第7區管理處澄清湖水廠現場。 三、參加單位人員： 高雄市高雄醫學大學生物科所：邱郁文、自來水公司第7區管理處澄清湖水廠：賴英傳、許連得、高雄市政府農業局：黃燕國代。 四、案由： (一)依據100.10.20「高雄市議會第一屆第2次大會質詢事項」辦理。 (二)質詢案旨：澄清湖外來種魚類-魚虎入侵，影響生態嚴重，是否因應對策。 五、專家建議： (一)目前外來種已在澄清湖建立可自然繁殖的族群如（紅線鱧、線鱧、皇冠三間、九間波羅、珍珠石斑等）

				<p>。</p> <p>(二)水體面積過大無法完全移除。</p> <p>(三)建議分區移除，先以荷花蓮池、划船場、活動中心三個可隔離區域進行圍網隔離移除。</p> <p>(四)水廠內部自行規劃移除工作如定期放置陷阱或延繩釣。</p> <p>(五)諮詢研究團隊研擬外來種魚由棲地及生活史進行全面移除的方法。</p> <p>(六)配合外來種魚類判識宣導摺頁進行入園民眾教育。</p> <p>六、會勘結論：</p> <p>(一)請依專家建議事項辦理宣導及移除外來種工作。</p> <p>(二)有關加強宣導教育部分，本局將配合中央辦理外來種部分教育宣導活動。</p>
--	--	--	--	---

農林部門業務質詢及答覆（蘇炎城）

高雄市議會第 1 屆第 2 次定期大會農林部門業務質詢議員質詢事項答覆表 （100.11.10高市府四維水維字第1000124288號函復）				
質詢日期	議員姓名	質詢事項	主辦機關 (協辦機關)	辦理情形
100.10.20	蘇議員炎城	豪雨來時農田水利會埤埔曹公圳閘門的控制機制如何？如沒控制好恐造成淹水更嚴重。	水利局	一、有關本處水閘門係由農田水利會烏松工作站管理，經電洽權責機關表示該處閘門係為灌溉排水之用，平時為關閉狀態，配合抽水機將用水排入灌溉溝渠內，且配置有專責人員（閘水工）負責監督控管。 二、另閘門係採用浮球控制，若水位較高時將自動倒伏排水，惟若遭逢颱風豪雨時，則將閘門全部開啓，以免造成淹水情形。

農林部門業務質詢及答覆（鄭新助）

高雄市議會第 1 屆第 2 次定期大會農林部門業務質詢議員質詢事項答覆表 （100.11.4高市府鳳山農秘字第1001003354號函復）				
質詢日期	議員姓名	質詢事項	主辦機關 (協辦機關)	辦理情形
100.10.20	鄭議員新助	一、稻穀收購價格每公斤雖調升2元，然農民並未獲利。 二、農民於耕作中死亡，應比照職業災害納入農保中，請向中央反映。 三、老農津貼僅增加316元，實在不足。	農 業 局	一、稻穀收購價格每公斤雖調升2元案： (一)有關農民稻米糧價補助額案，甫自本（100）年第1期作起，行政院農業委員會提高各項公糧稻穀收購價格每公斤3元，同時將國產糯稻穀納入公糧收購對象。並自本年第2期作起，公糧改收濕穀，以協助農友抒解濕穀烘乾及繳交公糧問題。不論繳交乾穀或濕穀，均按乾穀數量補助烘乾、包裝及堆疊等費用每公斤2元之補助。 (二)此外，提高每公頃計畫、輔導及餘糧收購之數量，配合前揭收購價格之調整，估計每年每公頃可增加稻農3萬2千7百元之收益。 (三)另本府擬自下（101）年度起，針對公糧收購部分補貼農民每公噸400元之運費，以協助減輕農友負擔

				<p>。</p> <p>二、農民於耕作中死亡，應比照職業災害納入農保案： 有關將職業災害納入農保中之建議，本府農業局於100年10月25日以高市鳳山農組字第1001025630號函請內政部修法。</p> <p>三、老農津貼僅增加316元，實在不足案： 有關老農津貼僅增加316元，實在不足乙節，本府農業局於100年10月25日以高市鳳山農組字第1001025635號函請行政院農委會研議修正，並於100年11月7日以高市鳳山農組字第1001026585號將農委會於100年11月1日回復之函文函轉貴席知悉。</p>
--	--	--	--	---

農林部門業務質詢及答覆（鄭新助）

高雄市議會第 1 屆第 2 次定期大會農林部門業務質詢議員質詢事項答覆表 （100.11.10高市府鳳山農組字第1001003380號函復）				
質詢日期	議員姓名	質詢事項	主辦機關 (協辦機關)	辦理情形
100.10.20	鄭議員新助	一、農民於耕作中死亡，應將職業災害納入農保中，請向中央反映。 二、老農津貼僅增加316元，實在不足。	農業局	一、有關將職業災害納入農保中之建議，本局於100年10月26日以高市鳳山農組字第1001025630號函請內政部修法，並於100年11月10日以高市府鳳山農組字第1001003380號函轉內政部100年11月4日回復之函文予議員知悉。 二、有關老農津貼僅增加316元，實在不足乙節，本局於100年10月26日以高市鳳山農組字第1001025635號函請行政院農委會研議修正，並於100年11月7日以高市鳳山農組字第1001026585號函轉農委會100年11月1日回復之函文予議員知悉。

農林部門業務質詢及答覆（鄭新助）

高雄市議會第 1 屆第 2 次定期大會農林部門業務質詢議員質詢事項答覆表 （100.11.4高市府四維水工字第1000122499號函復）				
質詢日期	議員姓名	質詢事項	主辦機關 (協辦機關)	辦理情形
100.10.20	鄭議員新助	凡那比風災申請水閘門的規定不一，如何認定補助標準？中央的標準不合理？請跟中央反映。	水利局	一、本市防水閘門補助案皆依「凡那比颱風受災地區設置防水閘門（板）補助作業規範」辦理，倘因凡那比颱風受災且領有淹水救助金者或確因凡那比颱風致大樓地下室有積淹水情事者，即符合補助作業規範第四條補助對象及條件。 二、另有關限制補助對象須確因凡那比颱風受災乙節，本局業已多次函請內政部營建署放寬補助對象及條件，惟經內政部營建署表示，其計畫書內容業經行政院核定，放寬補助對象及條件將與計畫書內容相背，歉難同意。

農林部門業務質詢及答覆（周鍾澐）

高雄市議會第 1 屆第 2 次定期大會農林部門業務質詢議員質詢事項答覆表 （100.11.1高市府四維水污字第1000120692號函復）				
質詢日期	議員姓名	質詢事項	主辦機關 (協辦機關)	辦理情形
100.10.20	周議員鍾澐	高雄市污水處理廠自治條例回饋機制、範圍諸多不合理處請檢討。	水利局	自治條例係採概括性、原則性訂定，其實質回饋機制及管理係由各該區公所於實施計畫明訂。有關自治條例修正案正送議會審議中，尚祈多予支持及指教。

農林部門業務質詢及答覆 (周鍾澐)

高雄市議會第 1 屆第 2 次定期大會農林部門業務質詢議員質詢事項答覆表 (100.11.4高市府鳳山農秘字第1001003336號函復)				
質詢日期	議員姓名	質詢事項	主辦機關 (協辦機關)	辦理情形
100.10.20	周議員鍾澐	一、老農津貼僅增加316元，又增訂排富條款，極不合理，請向中央反映。 二、近日台灣獼猴入侵左營高鐵站，顯見野生動物管理有欠允當，應加強。 三、本市半屏山之木棧道年久失修，建請林務局儘速修繕，以維護登山客安全。 四、農舍問題，事涉農業經營不可分離，均應合法	農 業 局	一、老農津貼僅增加 316 元案： 有關老農津貼僅增加 316 元，又增訂排富條款乙節，本府農業局於 100 年 10 月 25 日以高市鳳山農組字第 1001025635 號函請行政院農委會研議修正，並於 100 年 11 月 7 日以高市鳳山農組字第 1001026585 號將農委會於 100 年 11 月 1 日回復之函文函轉貴席知悉。 二、本市之台灣獼猴管理有欠允當，應加強案： (一)市府 90 年訂定「高雄市野生動物保育自治條例」，本 (100) 年為因應縣市合併，刻正重新訂定「高雄市野生動物保育自治條例」，並將罰鍰變更為 5,000-10,000 元。 (二)目前處理人猴衝突問題，除出借漆彈槍及捕籠捕捉外，針對獼猴與人類生活圈嚴重重疊之山區，加強進行“五不加一不”之

		<p>處理。</p>		<p>「不要餵食任何野生動物、不要接觸獼猴、不要威脅或攻擊獼猴、不要讓孩童或寵物離開您、請幫忙勸阻遊客不恰當的行為、不要帶食物上山」等六種行為宣導，期望以時間根本改變獼猴群生活型態及民衆之不恰當行為，提高「入林覓食」。</p> <p>(三)分別自4、5、7月起共僱用保全7名協助宣導勿餵食獼猴及驅離騷擾本市臺灣獼猴重點棲地山區（柴山、觀音山、旗尾山、大崗山）周邊社區之台灣獼猴。</p> <p>(四)3-10月邀集警察局及觀光局執行上山巡查取締及宣導共計16次，巡邏宣導動作已達遏阻民衆主動接觸及餵食獼猴效果。</p> <p>(五)高雄市柴山獼猴教育宣導志工隊，於每週六日排班於柴山地區進行五不加一不宣導，並定期舉辦志工工作會報及進修課程，以期增進志工隊執勤知能及技巧。</p> <p>(六)於柴山地區各大型休</p>
--	--	------------	--	---

憩涼亭及柴山大道沿線醒目處張掛勿餵食獼猴紅布條，並於本市臺灣獼猴重點棲地山區登山入口處，增設宣導告示看板。

(七)製作「五不加一不保平安」雙面宣導墊板8,000份、掌中扇3,000份與宣導筆1,500支等，於相關活動（柴山祭、生態季、南方論壇等）中發放。

(八)於本府農業局網頁架設「柴山地區台灣獼猴騷擾社區防治網」。

(九)發文予旅遊從業業者禁止餵食獼猴宣導事項。

(十)提供中山大學漆彈槍2支及誘捕籠1只，供該校相關人員使用，隨時補充漆彈及瓦斯罐，與其保持密切聯繫以期瞭解該校獼猴相關事件之情況，更於100年9月7日配合中山大學新生訓練課程，安排專家學者向新生解說及宣導人猴和平共存的方式，並於現場發放相關宣導物品共計1,000份。

				<p>三、木棧道年久失修，建請林務局儘速修繕案： 本府農業局業以100年10月25日高市府鳳山農牧字第1001003229號函，函請林務局儘速修繕半屏山木棧道。</p> <p>四、農舍問題，事涉農業經營不可分離，均應合法處理案：</p> <p>(一)關於農舍申請部分，本府農業局依法邀集環境保護、建築管理、地政、都市計畫等單位組成審查小組，並依據農業用地興建農舍辦法規定辦理。</p> <p>(二)如符合農舍之申請人資格審查並依上開辦法第3條審認資格者，申請人得逕向本府工務局辦理後續核發建築執照等事宜。</p> <p>(三)依據「農業用地興建農舍辦法」本局負責審認之興建資格規定如下：</p> <ol style="list-style-type: none">1.年滿二十歲或未滿二十歲已結婚者。2.申請人之戶籍所在地及農業用地，須同一直轄市、縣(市)內，且其土地取得及戶籍登記均應滿二年。但參加
--	--	--	--	---

				<p>集村興建農舍者，不在此限。</p> <p>3.申請興建農舍之該宗農業用地面積不得小於零點二五公頃。但參加集村興建農舍及於離島地區興建農舍者，不在此限。</p> <p>4.申請人無自用農舍者。</p> <p>5.申請人爲該農業用地之所有權人，且該農業用地應確供農業使用，並屬未經申請興建農舍之農業用地。</p>
--	--	--	--	---

農林部門業務質詢及答覆（周鍾澐）

高雄市議會第 1 屆第 2 次定期大會農林部門業務質詢議員質詢事項答覆表 （100.11.4高市府四維水工字第1000122449號函復）				
質詢日期	議員姓名	質詢事項	主辦機關 (協辦機關)	辦理情形
100.10.20	周議員鍾澐	凡那比補助標準為何？不適當的部分如何處理？	水利局	本市防水閘門補助案皆依「凡那比颱風受災地區設置防水閘門（板）補助作業規範」辦理，倘因凡那比颱風受災且領有淹水救助金者或確因凡那比颱風致大樓地下室有積淹水情事者，即符合補助作業規範第四條補助對象及條件；倘申請之民衆與規範規定之補助對象及條件不符，則無法受理其申請案。惟為體恤本市市民淹水之苦及協助防範水患，本局業已多次建請內政部營建署放寬補助對象及條件，然營建署表示因與送院核定之計畫書內容相背，歉難同意放寬補助對象及條件。

農林部門業務質詢及答覆（鄭光峰）

高雄市議會第 1 屆第 2 次定期大會農林部門業務質詢議員質詢事項答覆表 (100.10.25高市府四維海五字第1000117920號函復)				
質詢日期	議員姓名	質詢事項	主辦機關 (協辦機關)	辦理情形
100.10.20	鄭議員光峰	縣市合併後漁業水產滯銷問題，是否有平台保障農漁價格，並防止農產品及水產價格受剝削。	海洋局	一、為因應漁產品價格波動，穩定漁產品產銷，依「漁業法」第57條規定「為因應漁產品價格波動，穩定漁產品產銷，政府應設置漁產平準基金；其設置辦法及管理運用準則，由中央主管機關定之。」 二、基金之來源如下： (一)政府循預算程序之撥款。 (二)漁產品價格超過平準價格之提撥收入。 (三)本基金之孳息收入。 (四)其他有關收入。 三、漁產平準基金起動之時機：依「漁產平準基金收支保管及運用辦法」第7條規定「農委會自行公告或漁民團體、漁業團體向農委會申請指定公告之漁產品，其在個別魚市場進行批發交易之價格，連續五日達平準價格之百分之一百三十以上或平準價格之百分之八十以下時，依下列方式實施平準： (一)價差平準：漁產品價

				<p>格超過平準價格者，提撥超過部分之百分之十，存入本基金；漁產品價格低於平準價格者，由本基金補貼不足部分之百分之十。漁產品價格，以提撥或補貼當日之價格為準。</p> <p>(二)實物平準：依漁產品價格高於或低於平準價格之事實，實施拋售、收購或倉儲，並由本基金補貼貸款利息、倉租。」</p> <p>四、目前中央（農委會）公告漁產平準基金之平準魚種計有：</p> <p>(一)遠洋水產品：魷魚、秋刀魚等2種。</p> <p>(二)沿近海水產品：蝦類（包括劍蝦、大蝦、大頭蝦）、白帶魚、臭肉、鹽小管（乾製品）、丁香魚（乾製品）、鯖、（四破除外）等8種。</p> <p>(三)養殖水產品：牡蠣、文蛤、吳郭魚、虱目魚、養殖鰻魚、七星鱸、白蝦等7種。</p> <p>五、另因個別漁戶之生產數量少，產品在市場之議價能力低，本（海洋）局將輔導在地漁民結合</p>
--	--	--	--	--

				<p>相同理念與興趣者組織產銷班來共同經營，可建立由下而上的適地適作模式，提高經濟規模。目前本市已成立之產銷班有：</p> <p>(一)水產養殖產銷班9班 （岡山2班、阿蓮1班、永安4班、湖內1班、興達港1班）。</p> <p>(二)特定漁業產銷班6班 （永安1班、梓官1班、林園3班、彌陀1班）。</p>
--	--	--	--	---

農林部門業務質詢及答覆（鄭光峰）

高雄市議會第 1 屆第 2 次定期大會農林部門業務質詢議員質詢事項答覆表 （100.11.4高市府鳳山農秘字第1001003334號函復）				
質詢日期	議員姓名	質詢事項	主辦機關 (協辦機關)	辦理情形
100.10.20	鄭議員光峰	一、農村再生計畫，有規劃人才培育，若要永續經營，必需善用人才，以解決農村老化現象。 二、農產品在地行銷，納入學校營養午餐廣用地食材，值得肯定。 三、跨局處應設立產銷平台，穩定農漁產品品質與價格，造福農民。	農業局	一、農村再生計畫案： (一)針對農村再生，市府已成立跨局處「推動農村再生計畫輔導小組」，積極輔導農村社區推動農村再生計畫。 (二)農村社區雖有受培根計畫訓練，惟要擬訂農村再生計畫，仍需政府予以輔導及協助。考量社區狀況，將委請專業團隊，輔導社區擬訂農村再生計畫及年度執行計畫，以利推動社區農村再生。 (三)人才培育對農村而言非常重要，農村再生計畫亦有人才培育之項目，其亦包含產業活化。會輔導社區將人才培育部分，納入農村再生計畫範疇，據以執行。 (四)此外，並會針對社區需求，邀集專家學者給予社區相關建議與意見，日後亦會針對社區產業部分，辦理

				<p>講習活動，讓社區動起來，產業更活化。</p> <p>二、農產品在地行銷，納入學校營養午餐廣用在地食材案： 農產品在地行銷，納入學校營養午餐採用地食材，本府農業局一直持續規劃推動，除提供教育局辦理本市各級學校學生午餐使用在地食材獎勵試辦計畫獎勵金50萬元，並將農產品產銷及聯絡資訊函請教育局週知轄下營養師，於開立學校午餐菜單時多將其列入，並建議結合本市各級學校鄉土或校外教學活動推廣，以落實推動結合選用地食材。</p> <p>三、跨局處應設立產銷平台案： 有關農產品產銷平台，穩定農產品品質與價格，辦理情形如下： (一)蔬菜水果共同運銷： 補助農民團體改善運銷加工設施，健全農產品共選共計制度，落實分級選別，以提升農產品品質，並建立農產品產銷預警機制及市場行情監控，穩定農產品品質與價</p>
--	--	--	--	--

				<p>格，增加農民收益。</p> <p>(二)網路行銷：為讓高雄市農產品及其加工品有更多元之行銷管道，協助農民團體在國際網路入口網站建立高雄農產品館之購物平台。目前已於奇摩及樂天購物建構高雄物產館網路商城，透過網路平台行銷本市農特產品。</p> <p>(三)設置高雄物產館：於都會區尋找適當之據點設置「高雄物產館」展示銷售本市各項農特產品，提供農民展售平台。除積極在臺北、高雄國際食品展籌設「高雄物產館」參展行銷外，亦將於高鐵左營站設置高雄物產館，明年5月蓮池潭高雄物產館亦將開幕，本市農民團體或產銷班生產之農特產品可透過這些行銷管道協助銷售。</p>
--	--	--	--	--

農林部門業務質詢及答覆（鄭光峰）

高雄市議會第 1 屆第 2 次定期大會農林部門業務質詢議員質詢事項答覆表 (100.11.7高市府四維水工字第1000122987號函復)				
質詢日期	議員姓名	質詢事項	主辦機關 (協辦機關)	辦理情形
100.10.20	鄭議員光峰	前鎮崗山仔地區每逢豪雨就造成水患，目前已有改善如何預防將來再度淹水？請一個月內提出評估。	水利局	一、前鎮崗山仔地區列管積水地點有瑞祥街與瑞興街口一帶、班超路及凱旋四路一帶等2處。瑞祥街與瑞興街口一帶積水原因為瑞祥街原有RCP排水幹線斷面不足且坡度不佳，常淤積阻塞，遇暴雨時瑞祥街排水幹線滿流，致使瑞興街與瑞祥街側溝排水無法導入幹線溢流路面，造成路面積水，改善工程已於96年底完工。 二、班超路及凱旋四路一帶積水原因為凱旋四路原有排水箱涵於班超路與瑞隆路間設施不良成N字型，造成流水不順，當暴雨時凱旋四路及上游班超路排水幹線滿流時，班超路及凱旋四路側溝排水便無法導入幹線溢流路面，造成路面積水。改善方法為將凱旋四路原有設施不良箱涵段進行改建銜接平順及將班超路及凱旋四路側溝斷面加大以利排水，箱涵改建部分已於96

				<p>年底完工；側溝斷面加大部分已於97年11月完工。</p> <p>三、上揭2處地點改善工程完工後至今已歷經莫拉克及凡那比颱風等颱風暴雨侵襲皆無積水現象，已見改善成效。為能持續發揮最佳排水效能，預防排水設施因淤積阻塞造成積水，崗山仔地區側溝及箱涵將請環保局持續加強清疏。</p>
--	--	--	--	--

農林部門業務質詢及答覆（黃淑美）

高雄市議會第 1 屆第 2 次定期大會農林部門業務質詢議員質詢事項答覆表 (100.11.4高市府鳳山農秘字第1001003320號函復)				
質詢日期	議員姓名	質詢事項	主辦機關 (協辦機關)	辦理情形
100.10.20	黃議員淑美	本市花卉農業未被重視，耕地面積逐年減少，可活用農地廣植花卉，形成一區一花卉之特色，行銷高雄。	農業局	近年來本府農業局積極輔導轄內花卉產業以精緻化設施栽培取代傳統粗放不具競爭力栽培方式，且結合行政院農業委員會農糧署、高雄區農業改良場及地方農民團體等，透過漂鳥計畫、花卉外銷專區計畫及小地主大佃農計畫輔導適地適種之火鶴花產業，目前產區集中於內門區，向外並零星分布於旗山、美濃、杉林、路竹等區，面積由原先20公頃發展，現已達將近70公頃。 另外為增加農田多元化利用，本（100）年度辦理橋頭40公頃、美濃55公頃合計95公頃景觀作物計畫，結合地區產業活動及旅遊景點，美化農村田園之景觀，增加休耕田附加價值。 另為提供市民朋友於春節期間前往本市郊區踏青旅遊並融入農民耕作時節，結合當地特色文化、觀光產業，及活絡農村經濟與縮短城鄉差距並打造色彩城市，本市於100年10月18日市政會議通過「本市農曆年節期間城市花田計畫」預計今年底本市

				<p>綠美化及花田總面積約175.4公頃，未來將結合本府相關單位積極推廣本市美化之工作。</p>
--	--	--	--	--

農林部門業務質詢及答覆（林武忠）

高雄市議會第 1 屆第 2 次定期大會農林部門業務質詢議員質詢事項答覆表 (100.11.3高市府四維水施字第1000121661號函復)				
質詢日期	議員姓名	質詢事項	主辦機關 (協辦機關)	辦理情形
100.10.20	林議員武忠	一、三民區大裕路 132 巷積水不退，既使雨後積水仍然不退，探討原因是因為水溝內管線過多造成淹水，建議相關管線單位在設置管線時要排列整齊，管線要在水面以上並貼壁設置。(防洪科) 二、污水下水道接管問題多，後巷不到80cm的巷弄要如何處理？巷弄有違建問題那合法	水利局	一、後巷不到80cm的巷弄，市府訂有標準作業程序（詳附件），原則上水利局會協調先請住戶配合拆除至巷弄寬度至80cm，如住戶不願配合再由水利局主政會同工務局拆除大隊現場與住戶協調並限期拆除，期限到時住戶尚未配合者，屆時由工務局拆除大隊主政會勘並限期住戶拆除，期限到時住戶再未配合者，則由工務局拆除大隊拆除違建後再交于水利局後續進場施作污水下水道接管工程。 二、當巷弄有違建問題時，合法住戶的權益並不受影響，合法住戶仍須簽具土地及施工同意書，並由水利局造冊收執列管以保障合法住戶權益，不合法部分則依前述標準作業程序處理。

		住戶的權益又何在？（施工科）		
--	--	----------------	--	--

高雄市用戶接管工程遇違章建築處理程序

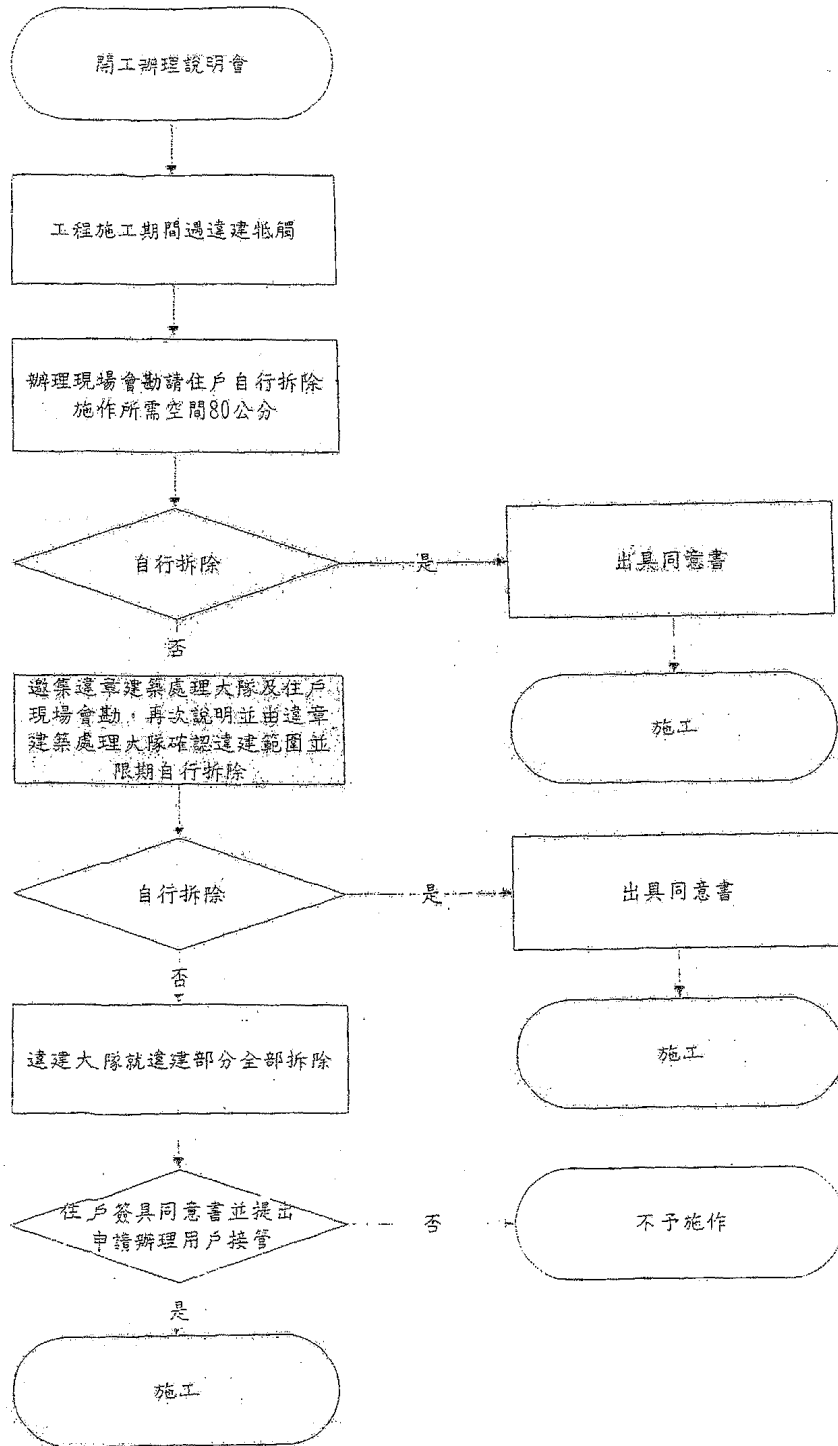

農林部門業務質詢及答覆（林武忠）

高雄市議會第 1 屆第 2 次定期大會農林部門業務質詢議員質詢事項答覆表 (100.11.21高市府四維水維字第1000128744號函復)				
質詢日期	議員姓名	質詢事項	主辦機關 (協辦機關)	辦理情形
100.10.20	林議員武忠	三民區大裕路132巷積水不退，既使雨後積水仍然不退，探討原因是因為水溝內管線過多造成淹水，建議相關管線單位在設置管線時要排列整齊，管線要在水面以上並貼壁設置。	水利局	一、三民區大裕路132巷一帶水溝附掛纜線本局已督促纜線廠商改善完成（詳如改善照片）。 二、本局已在纜線定期會議中，督促纜線廠商派員加強巡檢水溝附掛纜線，務必依規定將附掛纜線貼水溝牆壁並排列整齊，及在水面以上，以維排水暢通，每週並提出巡檢報告，如未依規定辦理將依規定拆除。

大裕路 132 巷水溝附掛纜線巡檢及改善照片

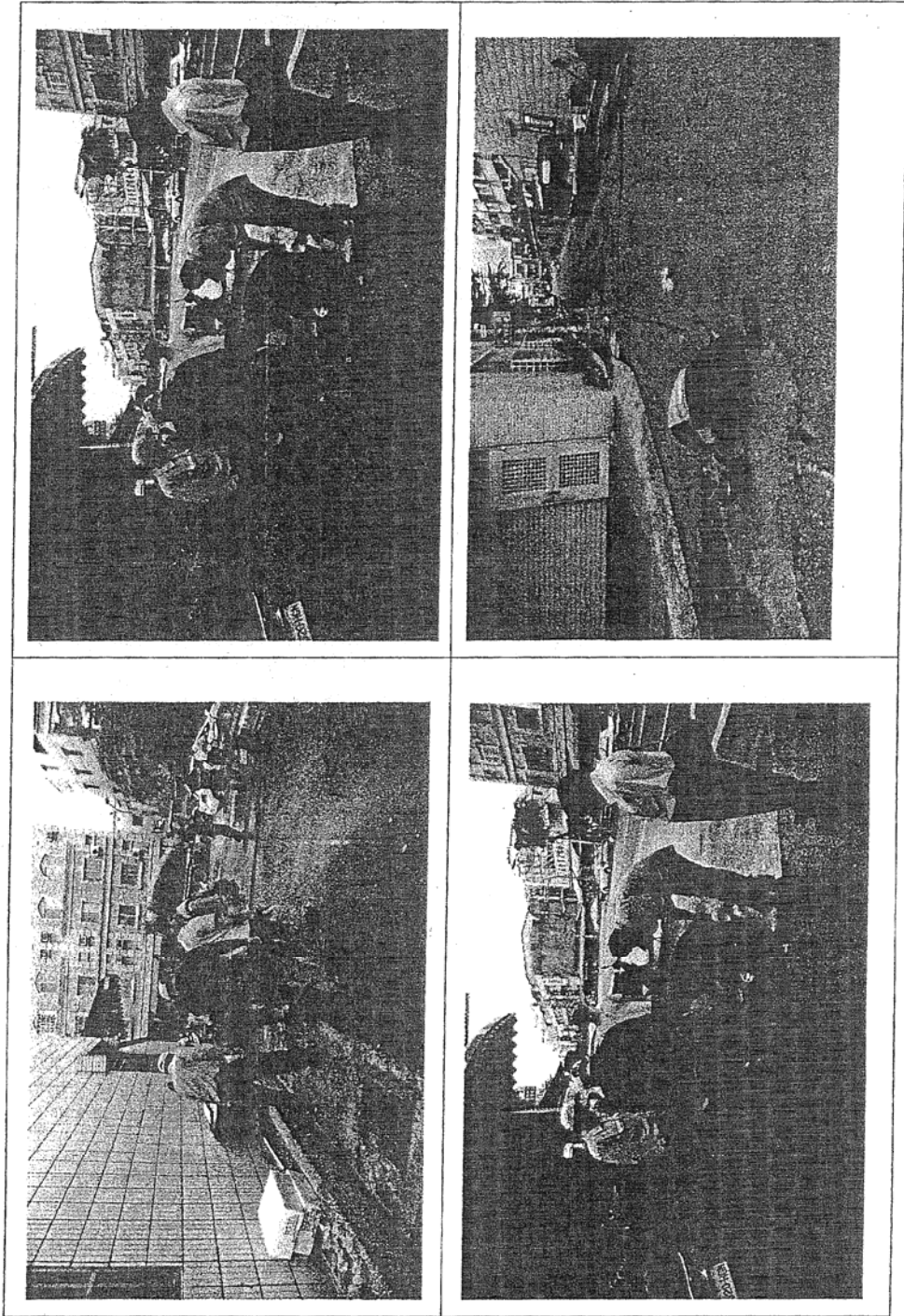

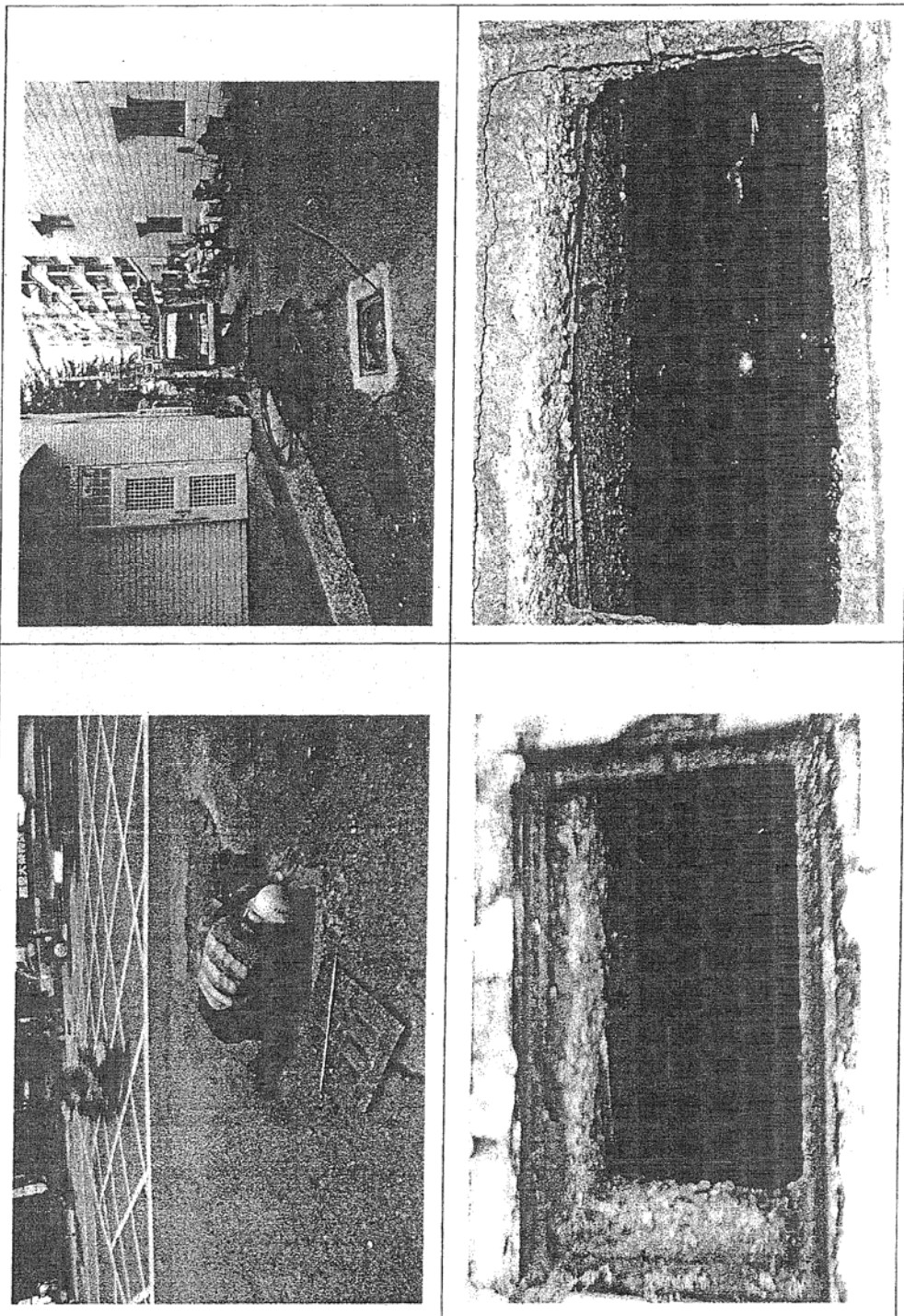

農林部門業務質詢及答覆 (童燕珍)

高雄市議會第 1 屆第 2 次定期大會農林部門業務質詢議員質詢事項答覆表 (100.11.9高市府四維水工字第1000124130號函復)				
質詢日期	議員姓名	質詢事項	主辦機關 (協辦機關)	辦理情形
100.10.20	童議員燕珍	一、年度預算中寶珠溝編列1,500萬把截流站改成二樓，請問這是用幾年的防洪頻率設計的？本和里要用幾台抽水機才能有防洪的效果？預估百年防洪頻率是否對水患有效果？未來將如何設計？ 二、金獅湖道德橋周圍邊坡部分受損掏空，水利會是否有全面整體找專家學者做檢視的	水利局	一、寶珠溝流域之防洪頻率為20年一次暴雨頻率下，不發生河水溢岸之情況，因截流站位於寶珠溝流域旁，當截流站機電設備改至二樓，可避免在面臨超過20年一次暴雨頻率時，不因河水溢岸造成機件故障情況。 二、本和里滯洪池整體計畫目標設定為滿足本市20年降雨頻率2小時規劃滯洪容量至少達100,000立方公尺之滯洪池，降低明誠路K幹線洪峰水位，故以目前設置5台抽水機組業已符合設計目標。都市雨水下水道系統均以5年一次降雨頻率所設計，故依目前本市已施設之雨水下水道系統並無法應付百年一次降雨頻率，要全面提升設計標準非最佳方案，本案未來將以覓尋合適地點設置滯洪池，減緩洪峰流量為中、長期改善對策。 三、金獅湖湖域周遭設施維

		<p>計畫，另金獅湖的水源來自曹公圳，又曹公圳附近有做K幹線截流工程，內涵水生植物的水質很髒，如何淨化水質？</p>	<p>護管理屬本府觀光局之權責，邊坡部分受損掏空檢討事宜，將移請觀光局妥處。至金獅湖湖域水質淨化問題，因上游覆鼎金圳等圳溝灌排合流致水質不佳，本府水利局將持續推動用戶接管作業，逐步改善水質不佳問題。</p>
--	--	--	---

農林部門業務質詢及答覆 (陳粹鑾)

高雄市議會第 1 屆第 2 次定期大會農林部門業務質詢議員質詢事項答覆表 (100.11.2高市府四維水污字第1000121429號函復)				
質詢日期	議員姓名	質詢事項	主辦機關 (協辦機關)	辦理情形
100.10.20	陳議員粹鑾	鳳山溪及中崙污水處理廠回饋地方可行性及機制如何？是否可比照中洲污水處理廠的回饋機制？	水利局	一、因應縣市合併，「高雄市辦理污水處理廠回饋地方自治條例」已提送議會審議，俟議會審議通過後由鳳山區公所訂定實施計畫報市府核定，即可將回饋金撥交區公所，俾實質回饋鳳山區市民。 二、承上，中洲污水處理廠回饋金回饋對象旗津區公所即係依自治條例訂定實施計劃並施行，故鳳山區公所亦可參酌旗津區公所模式辦理。

農林部門業務質詢及答覆（陳粹鑾）

高雄市議會第 1 屆第 2 次定期大會農林部門業務質詢議員質詢事項答覆表 （100.11.3高市府四維水工字第1000121809號函復）				
質詢日期	議員姓名	質詢事項	主辦機關 (協辦機關)	辦理情形
100.10.20	陳議員粹鑾	濱山街雨水下水道改善工程及赤山第二圳過路箱涵工程目前進度如何？	水利局	<p>有關貴席所問濱山街雨水下水道系統乙案，本府水利局於8月16日已簽請同意准予動支本府水利局「100年度排水防洪準備金」辦理委託設計監造，現刻正執行鳳山區濱山街及文濱路與雨水下水道工程委託設計監造評選作業中，目前已於100年10月28日完成委託技術服務評選案，預計11月底該委託設計監造案決標，12月中旬開始執行工程設計。該工程經費28,000,000元已編列於101年度預算內，待本工程完成設計且101年度預算通過後即辦理發包施工。</p> <p>另有關赤山第二圳過路箱涵工程（鳳山區文湖街及文澄街口過路箱涵阻塞疏通工程），經鳳山區文德里里長及當地民衆陳情有關赤山圳於文澄街68號旁等3處疑似混凝土塊阻塞赤山圳箱涵。經由本產水利局派員檢視並清疏文澄街與文湖街口過路箱涵內淤泥，確實有混凝土硬塊阻塞，故本案已於10月7日發包施工，10月14日已完成疏</p>

				通工程。
--	--	--	--	------

農林部門業務質詢及答覆（陳粹鑾）

高雄市議會第 1 屆第 2 次定期大會農林部門業務質詢議員質詢事項答覆表 （100.11.4高市府鳳山農秘字第1001003345號函復）				
質詢日期	議員姓名	質詢事項	主辦機關 (協辦機關)	辦理情形
100.10.20	陳議員粹鑾	本市農產品推廣行銷，針對大陸市場，應予加強。	農業局	一、本（100）年參加「2011秋季上海國際食品展」以瞭解中國大陸消費市場，並藉此開拓本市農特產品之大陸市場。未來擬積極參與國際性食品展，以增加本市農特產品曝光度、自有品牌辨識度及開拓國際客源。 二、為開拓中國大陸市場，本府農業局首次參加11月16日～18日假上海新國際博覽中心舉行之「2011秋季上海國際食品展」，將與本市農會及農企業團體，共6家廠商，組成「高雄物產館」，以行銷本市品質優良之農特產品，包含：蜂蜜、鳳梨加工食品、梅產品、有機鳳梨、紅龍果、芭樂、木瓜等。該展係上海地區每年重要的食品展之一，主要買主為中國大陸經銷商、食品通路業者。爰此，藉該展打開中國大陸食品市場。 三、11月14日由本府農業局

				<p>與新聞局於上海舉行「本市農特產品及城市行銷記者會」。經由五月天的代言，向上海市民介紹本市觀光資源及具特色之農特產品。為建立本市農特產品銷售平台，於上海西郊農產品交易中心－台灣館內成立「高雄物產專區」，訂於11月15日舉行揭幕儀式，展售本市農會之農特產品及加工製品。</p> <p>四、藉由本年度行銷推廣活動，研探中國大陸銷售市場，並於明（101）年組織具競爭性、地方特色性之農企業及農會參與中國大陸及國際性食品展，逐步漸增本市自有品牌之辨識度。</p>
--	--	--	--	---

農林部門業務質詢及答覆（陳粹鑾）

高雄市議會第 1 屆第 2 次定期大會農林部門業務質詢議員質詢事項答覆表 （100.11.7高市府四維水施字第1000122861號函復）				
質詢日期	議員姓名	質詢事項	主辦機關 (協辦機關)	辦理情形
100.10.20	陳議員粹鑾	鳳山地區污水下水道工程共有14件工程在施工，整體交通是否有規劃？如何將工程施工造成的不便降至最低？ (施工科)	水利局	本局於污水下水道工程施工進行前均依地區、路段及交通特性規劃訂定交通維持計畫且經道路交通安全督導會報核准，於施工期間要求廠商依該計畫執行各項安全措施佈設。 有關議員對下水道工程之關切，本局將依工程契約及交通維持計畫執行，針對道路寬度8公尺以上者均採封閉單向車單方式施工，保留一線混合車道以上行車空間，並於工區前後端、影響交通頻繁處及學童上下課區域，在交通尖峰時段加派交通指揮人員引導用路人以避免造成對交通之衝擊及維護用路人安全。6公尺以下市區道路及因地下管線密佈牴觸無法遷移、致未能控制於單向施工、無法避免全線封閉之路段，除契約規定之防護措施外、並將要求監造單位督促承商盡量縮短工作面及施工期間，加強設置交通及安全等警示措施，提示用路人前方施工狀況及應變方式，降低通行管制的負面影響以維用路人權益，另請各工程

				<p>承辦人員增加現場督導頻率，不定期召開施工會議檢討成效，以期降低施工對民衆生活上之不便及避免工安事件發生。</p>
--	--	--	--	---

農林部門業務質詢及答覆（林國正）

高雄市議會第 1 屆第 2 次定期大會農林部門業務質詢議員質詢事項答覆表 （100.11.4高市府鳳山農秘字第1001003321號函復）				
質詢日期	議員姓名	質詢事項	主辦機關 (協辦機關)	辦理情形
100.10.20	林議員國正	農舍問題，不要隨同選舉活動起舞，應依法處理。	農業局	一、關於農舍申請部分，本府農業局皆依法邀集環境保護、建築管理、地政、都市計畫等單位組成審查小組，並依據農業用地興建農舍辦法規定辦理。 二、如符合農舍之申請人資格審查並依上開辦法第3條審認資格者，申請人得逕向本府工務局辦理後續核發建築執照等事宜。 三、依據「農業用地興建農舍辦法」本府農業局負責審認之興建資格規定如下： (一)年滿二十歲或未滿二十歲已結婚者。 (二)申請人之戶籍所在地及其農業用地，須在同一直轄市、縣（市）內，且其土地取得及戶籍登記均應滿二年者。但參加集村興建農舍者，不在此限。 (三)申請興建農舍之該宗農業用地面積不得小於零點二五公頃。但

				<p>參加集村興建農舍及於離島地區興建農舍者，不在此限。</p> <p>(四)申請人無自用農舍者。</p> <p>(五)申請人為該農業用地之所有權人，且該農業用地應確供農業使用，並屬未經申請興建農舍之農業用地。</p>
--	--	--	--	---

農林部門業務質詢及答覆（林國正）

高雄市議會第 1 屆第 2 次定期大會農林部門業務質詢議員質詢事項答覆表 （100.11.4 高市府四維水污字第 1000122510 號函復）				
質詢日期	議員姓名	質詢事項	主辦機關 (協辦機關)	辦理情形
100.10.20	林議員國正	請問水利局一年中央補助排水防洪的經費多少？100 年度預算目前執行率為何？到 9 月份底執行率為 0 的有幾件？這樣的進度會不會太慢？請加速執行率。（施工、水行、水工、防洪、水保科）	水 利 局	本年排水防洪年度經費為 1,932,349,000 元。已支付金額為 7.92%，但因其中多項工作雖在進行，但尚未付款致執行率偏低，到 9 月份底執行率為 0 的有 13 件（因部分工作係以完工後一次付款），且水利用地費用尚未撥付，故執行率無法提昇，但經本局於 100 年 10 月 26 日，召開 100 年資本支出預算會議截至 12 月底，排水防洪統計可執行預算 1,425,347,551 元，執行率 74%；另區域排水維護工程，由本局及公所執行，亦已努力提高執行率。高屏河流域（旗山溪、荖濃溪、濁水溪）疏濬作業，需配合七河局便道施工，契約執行至年底，剩餘款繳庫。

農林部門業務質詢及答覆（李雅靜）

高雄市議會第 1 屆第 2 次定期大會農林部門業務質詢議員質詢事項答覆表 （100.10.25 高市府四維海五字第 1000117904 號函復）				
質詢日期	議員姓名	質詢事項	主辦機關 (協辦機關)	辦理情形
100.10.20	李議員雅靜	對原鄉或平地農漁產品概念須有空間作體驗及互動，目前作法僅是賣產品，絕少市民體驗空間。未來鳳山可否規劃一空間，提供國外旅客可買時令水果及農漁產品，農業局及海洋局對產業須互相串聯。	海洋局	為提供國外旅客可買時令水果及農漁產品，本（海洋）局特配合本府農業局、觀光局於高鐵左營站建置「高雄農、漁物產館」以行銷高雄市農、漁特產品。未來，本於對農漁產業輔導之原則，本（海洋）局將會與本府農業局配合共同協助行銷本市各農、漁特產品。

農林部門業務質詢及答覆（李雅靜）

高雄市議會第 1 屆第 2 次定期大會農林部門業務質詢議員質詢事項答覆表 （100.11.4 高市府鳳山農秘字第 1001003343 號函復）				
質詢日期	議員姓名	質詢事項	主辦機關 (協辦機關)	辦理情形
100.10.20	李議員雅靜	農特產品行銷體驗中心設立現況如何？請說明，另有漁產品亦應納入。	農 業 局	一、為創立本市自有品牌、提升本市農漁產品品質及增加農民收入而設立蓮池潭高雄物產館，預定2012年5月開幕，館內規劃有販售生鮮、有機蔬果及農漁特產品的生鮮特賣區，在地美食飲食區，廚藝教室及DIY教室及農業故事及視聽播放室。100年10月份配合萬年季活動於蓮池潭高雄物產館協辦農特產品展售，也深得民衆肯定。 二、蓮池潭高雄物產館擬採漸進式之委託經營模式辦理，即先期（1～2年）由本府整建設置辦理，引進各農特產品及本市具特色產業廠商進駐，並由本府行銷推廣，藉以打開市場之能見度，中期（2～3年）由本府與相關引介產業廠商共同合作經營，延續場館之營運期並拓展客源，長期（3年之後）將評估其可行性後，全面委託轉由廠商經營

				<p>，以達成政策之執行並帶動地方與產業發展。</p>
--	--	--	--	-----------------------------



農林部門業務質詢及答覆（李雅靜）

高雄市議會第 1 屆第 2 次定期大會農林部門業務質詢議員質詢事項答覆表 （100.11.9 高市府四維水工字第 1000123917 號函復）				
質詢日期	議員姓名	質詢事項	主辦機關 (協辦機關)	辦理情形
100.10.20	李議員雅靜	一、濱山街長期來都淹水，目前有規劃改善工程？何時施工設計？提供相關資料給議員。（水工科） 二、鳳山地區污水下水道施工品質不佳，何時可做好改善？改善完請將改善後資料給議員。（施工科）	水利局	一、有關貴席質詢事項第一點，本府水利局已完成「高雄市41期重劃區內公園學校用地設置雨量調節池規劃評估報告」規劃設計，並與文德里里長及當地里民多次會勘後，本次擬於鳳山區文濱路辦理設施雨水下水道工程新建及改善工程，以利濱山街之雨水下水道分洪至文濱路雨水下水道，並評估於兩處入水口（其中一處往下游八德路二段及濱山街圳路口）設置制水閘門之可行性以控制濱山街雨水下水道系統及赤山第二圳之分洪量。 本府水利局於 8 月 16 日已簽請同意准予動支本府水利局「100 年度排水防洪準備金」辦理委託設計監造，現刻正執行鳳山區濱山街及文濱路與雨水下水道工程委託設計監造評選程序中，目前已於 100 年 10 月 28 日完成委託技術服務評選案，預計 11

				<p>月底該委託設計監造案決標，12 月中旬開始執行工程設計。該工程費 28,000,000 元已編列於 101 年度預算內，待本工程完成設計且 101 年度預算通過後即辦理發包施工。</p> <p>二、另貴席質詢事項第二點污水下水道施工品質不佳部分，本府水利局已於10月31日改善完成（如附件），並且嚴格要求監造單位加強督責承商施工品質，避免類似事件再發生。</p>
--	--	--	--	--

鳳山鳥松污水下水道系統第三期計畫第三標工程（I）

缺失改善施工相片

<p>日期：100年10月31日</p>	
<p>地點：文中街62巷1弄 D14-8-13j02</p>	
<p>說明：水溝面層改善，AC 路面修補，改善前。</p>	
<p>日期：100年10月31日</p>	
<p>地點：文中街62巷1弄 D14-8-13j02</p>	
<p>說明：水溝面層改善，AC 路面修補，改善中。</p>	
<p>日期：100年10月31日</p>	
<p>地點：文中街62巷1弄 D14-8-13j02</p>	
<p>說明：水溝面層改善，AC 路面修補，改善後。</p>	

農林部門業務質詢及答覆（顏曉菁）

高雄市議會第 1 屆第 2 次定期大會農林部門業務質詢議員質詢事項答覆表
 (100.11.4 高市府鳳山農秘字第 1001003350 號函復)

質詢日期	議員姓名	質詢事項	主辦機關 (協辦機關)	辦理情形
100.10.20	顏議員曉菁	有關動物收容所動物認養率不佳，死亡率偏高問題？	動物保護處	有關動物收容所動物認養率不佳，死亡率偏高問題：100年8-9月本市動物收容所收容犬隻2,802隻中拉不拉多、黃金獵犬、米格魯、梗犬等有品系犬隻僅有90隻(3.21%)且以老殘居多；同期收容貓隻249隻，有品系貓隻僅有1隻(0.40%)；而100年度本市犬隻認領養率較99年僅提升1.24%，貓隻認領養率提升18.74%。由前揭數據顯見民衆之動物保護意識漸有提升，於領養動物時不僅考慮個人喜好，亦能考量居住空間與生活型態，以達到最佳動物福利與個人生活品質及不干擾社區環境，此現象由貓隻領養率提升可見一斑，而此一現象亦現實的反應於收容動物死亡率。本案已由本市動物保護處專案檢討提昇動物收容管理品質、建立收容處理作業程序並妥善執行動物照顧工作，同時並加強源頭管理、提高認養率以及減少安樂死等方向努力。

農林部門業務質詢及答覆（陳玫娟）

高雄市議會第 1 屆第 2 次定期大會農林部門業務質詢議員質詢事項答覆表 （100.10.27 高市府四維水施字第 1000118835 號函復）				
質詢日期	議員姓名	質詢事項	主辦機關 (協辦機關)	辦理情形
100.10.20	陳議員玫娟	天祥路微笑公園雜草過長，請剪修。	水利局	有關貴席質詢「愛河上游水質淨化工程」微笑公園場域內雜草生長過長請修剪乙案，敬復如下，該場域業於100年10月21日進行雜草修剪完畢，請鈞鑒。

愛河上游水質淨化工程



地點： 微笑公園 日期： 100.10.21
內容： 植栽整修前(一)
承包商： 開源營造股份有限公司



地點： 微笑公園 日期： 100.10.21
內容： 植栽整修前(二)
承包商： 開源營造股份有限公司



地點： 微笑公園 日期： 100.10.21
內容： 植栽整修後(二)
承包商： 開源營造股份有限公司

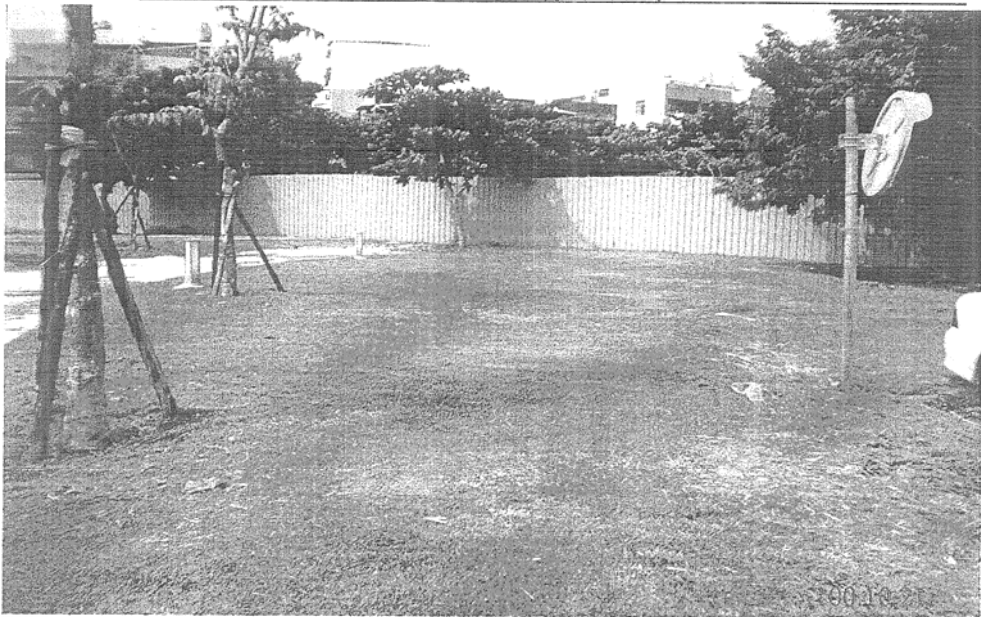

地點： 微笑公園 日期： 100.10.21
內容： 植栽整修後(三)
承包商： 開源營造股份有限公司

農林部門業務質詢及答覆（陳玫娟）



地點： 微笑公園 日期： 100.10.21
內容： 植栽整修後(四)
承包商： 開源營造股份有限公司



地點： 微笑公園 日期： 100.10.21
內容： 植栽整修後(五)
承包商： 開源營造股份有限公司

愛河上游水質淨化工程

愛河上游水質淨化工程

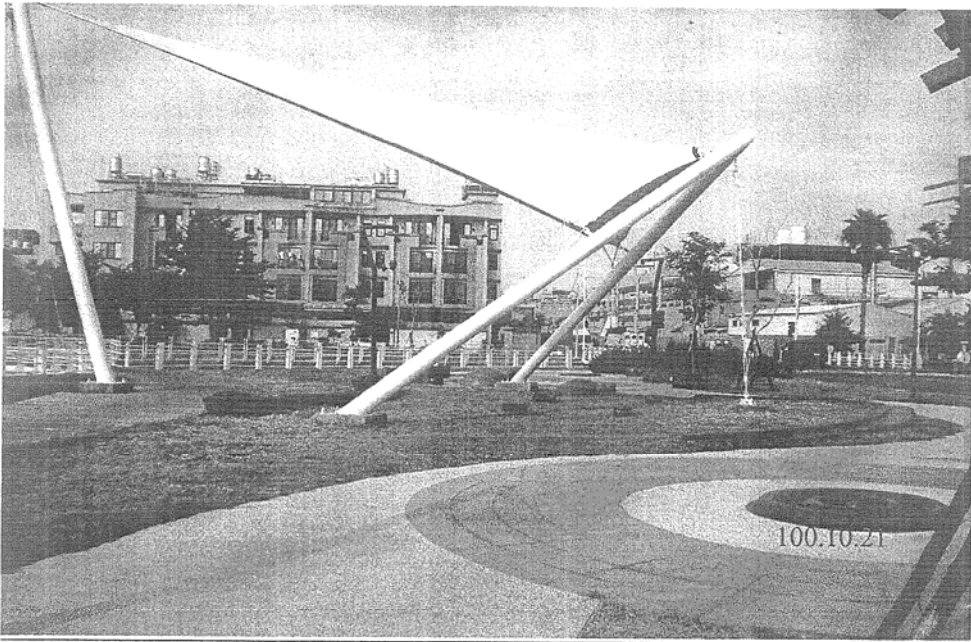

地點： 微笑公園 日期： 100.10.21
內容： 植栽整修後(六)
承包商： 開源營造股份有限公司

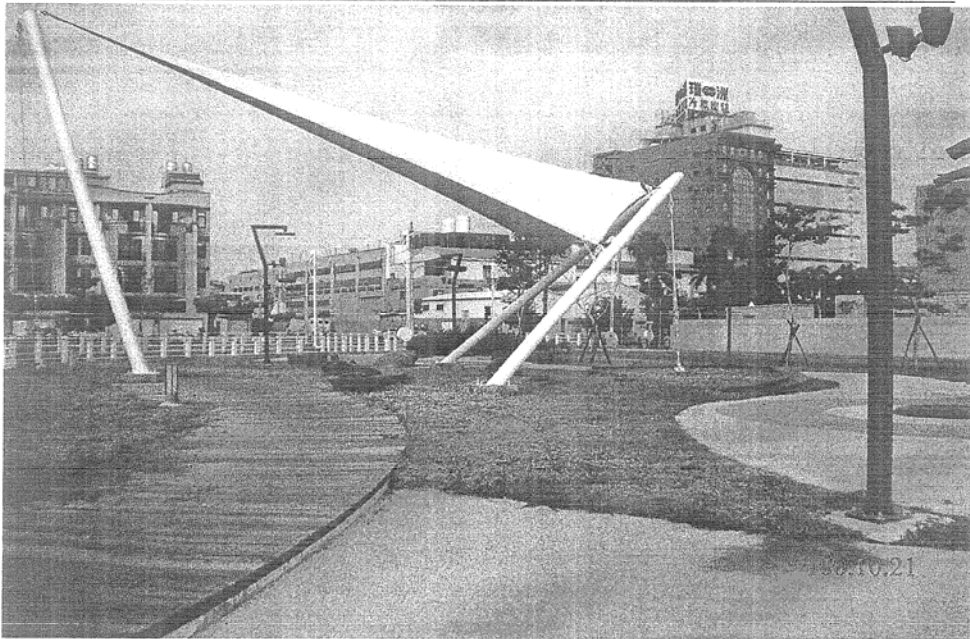

地點： 微笑公園 日期： 100.10.21
內容： 植栽整修後(七)
承包商： 開源營造股份有限公司

農林部門業務質詢及答覆（陳玫娟）

高雄市議會第 1 屆第 2 次定期大會農林部門業務質詢議員質詢事項答覆表 (100.11.23 高市府四維水工字第 1000129463 號函復)				
質詢日期	議員姓名	質詢事項	主辦機關 (協辦機關)	辦理情形
100.10.20	陳議員玫娟	<p>一、左營至真路及新庄仔路水利會的水溝施作問題，當時允諾10月施作，目前進度如何？經費多少？發包狀況請與議員保持聯絡。(水工科)</p> <p>二、愛河水質淨化工程旁綠化公園的意象廣場內的椅子不實用、不安全、不舒適，工程何時完工？目前雜草叢生請改善，請找經費增加施作讓</p>	水利局	<p>一、左營區新庄仔路水利溝工程本局已設計完成，目前正於預算書編製作業，經費粗估為200萬元，俟預算書完成後即得知詳細工程經費後，再籌措經費辦理。</p> <p>二、愛河水質淨化工程目前已完工，有關該區域目前雜草叢生部份，業已通知承商儘速改善，另有關建議新設椅子部分，因原規劃理念為採用原基地上既有設施，搭配公園步道、植栽做整體景觀設計，故有關議員建議新設椅子部分，待工程驗收完畢再行研議設置。</p>

		民衆看得出是椅子。 (水工科)		
--	--	--------------------	--	--

農林部門業務質詢及答覆（李眉蓁）

高雄市議會第 1 屆第 2 次定期大會農林部門業務質詢議員質詢事項答覆表 （100.11.4 高市府鳳山農秘字第 1001003319 號函復）				
質詢日期	議員姓名	質詢事項	主辦機關 (協辦機關)	辦理情形
100.10.20	李議員眉蓁	一、設立高雄物產館、高鐵農特產小站，構想甚佳，應積極推展，永續經營。 二、參酌高雄物產館之願景，擬採三階段進行，請說明。 三、本市柴山之台灣獼猴管理措施為何？	農業局	一、設立高雄物產館、高鐵農特產小站案： (一)為創立本市自有品牌、提升本市農漁產品品質及增加農民收入而爭取設立蓮池潭高雄物產館、高鐵高雄物產館，高鐵物產館已於10月28日開始營運，蓮池潭高雄物產館預定2012年5月開幕，館內規劃有販售生鮮、有機蔬果及農漁特產品的生鮮特賣區，在地美食飲食區，廚藝教室及DIY教室及農業故事及視聽播放室。 (二)期盼透過本市重要觀光及交通據點，連結觀光資源，整合本市各區特色之農漁產品及其加工品，共同行銷展示以創造市場，打開知名度並增加產品銷售量，讓高雄農特產品銷售網路更完整，並將品牌形象深植全國消費者心中，進一步推往國際市場

				<p>，達到永續經營之目標。</p> <p>二、參酌高雄物產館之願景，擬採三階段進行，請說明。</p> <p>蓮池潭高雄物產館擬採漸進式之委託經營模式辦理，即先期（1~2年）由本府整建設置辦理，引進各農特產品及本市具特色產業廠商進駐，並由本府行銷推廣，藉以打開市場之能見度，中期（2~3年）由本府與相關引介產業廠商共同合作經營，延續場館之營運期並拓展客源；長期（3年之後）將評估其可行性後，全面委託轉由廠商經營，以達成政策之執行並帶動地方與產業發展。</p> <p>三、本府100年度柴山台灣獼猴管理措施如下：</p> <p>(一)市府90年訂定「高雄市野生動物保育自治條例」，本(100)年為因應縣市合併，刻正重新訂定「高雄市野生動物保育自治條例」，並將罰鍰變更為5,000-10,000元。</p> <p>(二)目前處理人猴衝突問題，除出借漆彈槍及捕籠捕捉外，針對獼</p>
--	--	--	--	---

猴與人類生活圈嚴重重疊之山區，加強進行”五不加一不”之「不要餵食任何野生動物、不要接觸獼猴、不要威脅或攻擊獼猴、不要讓孩童或寵物離開您、請幫忙勸阻遊客不恰當的行為、不要帶食物上山」等六種行為宣導，期望以時間根本改變獼猴群生活型態及民眾之不恰當行為，提高「入林覓食」。

(三)分別自4、5、7月起共僱保全7名協助宣導勿餵食獼猴及驅離騷擾本市臺灣獼猴重點棲地山區（柴山、觀音山、旗尾山、大崗山）週邊社區之以台灣獼猴。

(四)3-10月邀集警察局及觀光局執行上山巡查取締及宣導共計16次，巡邏宣導動作已達遏阻民眾主動接觸及餵食獼猴效果。

(五)高雄市柴山獼猴教育宣導志工隊，於每週六日排班於柴山地區進行五不加一不宣導，並定期舉辦志工工作會報及進修課程，

				<p>以期增進志工隊執勤知能及技巧。</p> <p>(六)於柴山地區各大型休憩涼亭及柴山大道沿線醒目處張掛勿餵食獼猴紅布條，並於本市臺灣獼猴重點棲地山區登山入口處，增設宣導告示看板。</p> <p>(七)製作「五不加一不保平安」雙面宣導墊板8,000份、掌中扇3,000份與宣導筆1,500支等，於相關活動（如：柴山祭、生態季、南方論壇等）中發放。</p> <p>(八)於本府農業局網頁架設「柴山台灣獼猴騷擾社區防治網」。</p> <p>(九)發文予旅遊從業業者禁止餵食獼猴宣導事項。</p> <p>(十)提供中山大學漆彈槍2支及誘捕籠1只，供該校相關人員使用，隨時補充漆彈及瓦斯罐，與其保持密切聯繫以期瞭解該校獼猴相關事件之情況，更於100年9月7日配合中山大學新生訓練課程，安排專家學家向新生解說及宣導人猴和平共存的方式，並</p>
--	--	--	--	--

				於現場發放相關宣導物品共計1,000份。
--	--	--	--	----------------------

農林部門業務質詢及答覆（李眉蓁）

高雄市議會第 1 屆第 2 次定期大會農林部門業務質詢議員質詢事項答覆表 （100.11.7 高市府四維水工字第 1000122791 號函復）				
質詢日期	議員姓名	質詢事項	主辦機關 (協辦機關)	辦理情形
100.10.20	李議員眉蓁	凡那比颱風淹水嚴重後勁溪橋上由整治工程何時施工？預計何時完工？（水利科）	水利局	一、本局本年度辦理後勁溪整治工程（第四期）委託規劃設計服務案，主要規劃後勁溪整治（後勁橋至竹子門橋）以及災害修復（益群橋至德惠橋）等事宜，預計於 101 年 6 月工程發包，103 年 12 月完工，工程預計先施作災害修復部分。 二、針對後勁溪興中制水閘門造成水位雍高阻礙排水情形，高雄農田水利會亦已辦理興中制水閘門拆除改建工程，預計 100 年底可設計完成，101 年施工，工程預計先施作興中制水閘門拆除工程以解決水位壅高問題。

農林部門業務質詢及答覆（李眉秦）

高雄市議會第 1 屆第 2 次定期大會農林部門業務質詢議員質詢事項答覆表 （100.11.11 高市府四維水維字第 1000125175 號函復）				
質詢日期	議員姓名	質詢事項	主辦機關 (協辦機關)	辦理情形
100.10.20	李議員眉秦	後勁溪已完成部分海科大附近被偷倒廢棄物該如何處理？河川兩岸的權責單位為何？	水利局	一、後勁溪靠近捷運底下河道旁有本局廠商放置之雜草塑膠袋，本局施工科已督促廠商清除。 二、海科大後面後勁溪遭上游工廠排放廢水污染水質，造成河水成褐色，並發出惡臭，本局已移請環保局加強取締，澈底斷絕污染源。 三、後勁溪河川兩岸防汛道路以內權責單位為水利局，防汛道路以外如為都市計畫道路用地則為道路主管機關權責，如為都市計畫綠帶或公園用地，則為本府工務局權責。

農林部門業務質詢及答覆（周玲玟）

高雄市議會第 1 屆第 2 次定期大會農林部門業務質詢議員質詢事項答覆表 （100.11.4 高市府四維水工字第 1000122452 號函復）				
質詢日期	議員姓名	質詢事項	主辦機關 (協辦機關)	辦理情形
100.10.20	周議員玲玟	曹公圳流經區域有的地區水圳已無使用，正文里的廢圳問題請水利局跟水利會，好好溝通廢圳的問題及程序。	水利局	正文里水圳目前雖已無農田灌溉之用途，然仍留有排水之用途，為改善苓雅區正文段 589 號土地一帶（及正文里水圳）排水問題，本局已於 100 年 9 月 27 日召開會議與農田水利會協商排水改善工程用地問題，俟高雄農田水利會完成該筆土地地上物清理作業後，本局將接續辦理現地踏勘，研擬排水改善方案，並持續與高雄農田水利會研議用地及廢圳問題。

農林部門業務質詢及答覆（周玲玟）

高雄市議會第 1 屆第 2 次定期大會農林部門業務質詢議員質詢事項答覆表 （100.11.4 高市府鳳山農秘字第 1001003333 號函復）				
質詢日期	議員姓名	質詢事項	主辦機關 (協辦機關)	辦理情形
100.10.20	周議員玲玟	本市 2 動物收容所應依其地理位置作功能區分，於壽山動物保護教育園區加強生命教育與認養功能並加強動物收容所收容動物福利。	動物保護處	一、本市動物收容所長久以來即提供參觀導覽服務以進行生命教育，市民參訪人數逐年增加，本年 1—9 月計有 9,648 人次參訪，其中壽山動物保護教育園區參訪達 8,683 人次；另，犬貓認養部分壽山動物保護教育園區亦呈成長趨勢（23.11% ^{99年} →28.37% ^{100年} ）；足見該場域已逐漸為市民熟悉與接納。本市動物保護處將持續強化該場域特色與功能，以深耕教育宣導動物保護概念，提升本市動物福利。 二、有關加強動物收容所收容動物福利部分，本市動物保護處除持續增進現有 2 公立動物收容所軟硬體設施外，並規劃於燕巢動物收容所進行擴建計畫，提升留置動物之福利。

農林部門業務質詢及答覆（林宛蓉）

高雄市議會第 1 屆第 2 次定期大會農林部門業務質詢議員質詢事項答覆表 (100.10.28 高市府四維海四字第 1000119376 號函復)				
質詢日期	議員姓名	質詢事項	主辦機關 (協辦機關)	辦理情形
100.10.20	林議員宛蓉	有關前鎮漁港魚市場拍賣環境不佳及污水處理廠設備老舊本府海洋局並無編列預算改善案。	海洋局	<p>為改善高雄市前鎮漁港魚市場拍賣環境，本府海洋局於99年11月已完成修繕魚市場內多處地坪凹陷及破損情況，並改建停車場及辦理魚市場洩水坡度改善、魚體處理專區、魚體處理用水淨化設施暨廢污水減量措施等工程，有效改善原前鎮魚市場內嚴重積水現象。</p> <p>有關「魚體不落地設施」工程，於規劃時係採納高雄區漁會及魚市場業者之意見，表面採用不銹鋼板設計，惟因不銹鋼板接縫間不易密合，致使用管理人清潔困難，造成異味，日前海洋局應高雄區漁會及業者之改善需求，將少部分鋼板拆除，目前已無異味之情形，且魚體不落地設施仍正常使用中，至於拆下之鋼板，將另作為其他漁港工程改善用材料。</p> <p>另關於污水處理廠設備老舊無編列預算改善乙節，經查該廠係行政院農委會漁業署於民國78年補助經費興建，交由高雄區漁會管理營運，並由該漁會每年編列預算定期保養維修，由於該設備已</p>

				<p>逾20年，污水處理能力已降低，目前除積極督導漁會加強污水集水井、前置處理池、廢污泥抽除及污水減量工作外。本府海洋局本（100）年度已由漁港建設經費項下調整100萬預算，進行污水處理廠整修工程委託規劃設計，將汰建污水處理設備為符合現行環保排放標準，並將老舊之污水處理槽進行結構體強化改善，預計11月底完成該工程細部設計審核核定後，隨即報請漁業署爭取補助預算，期能於101年度起進行施工改善。</p>
--	--	--	--	---

農林部門業務質詢及答覆（洪平朗）

高雄市議會第 1 屆第 2 次定期大會農林部門業務質詢議員質詢事項答覆表 （100.11.4 高市府鳳山農秘字第 1001003346 號函復）				
質詢日期	議員姓名	質詢事項	主辦機關 (協辦機關)	辦理情形
100.10.20	洪議員平朗	一、台灣水果好吃，均產自本市，名揚海內外，然因遭冒用而影響農民收益，農業局應有因應對策。 二、請尋找適當地方妥適安置流浪犬。	農業局	一、台灣水果好吃，然因遭冒用而影響農民收益案： (一)本市大樹玉荷包、燕巢芭樂、大社蜜棗、六龜蓮霧等水果，都在市場上佔有一席之地，並深獲消費者認同，也因如此，山寨版水果層出不窮，為杜絕仿冒，保障農民收益，本局也積極輔導農會建立自有品牌，並進行商標註冊，如燕巢「燕之巢」、六龜「南果美眉」、內門「羅漢門」、大樹「富來旺」、杉林「紅孩兒」等，而外銷部分，大陸仿冒台灣水果情形嚴重，農委會的CAS優良農產品及吉園圃安全蔬果標章已在大陸商標局註冊，相信此舉將對台灣農民更有保障。 (二)本府農業局於101年度亦配合農委會推動產地證明標章，針對本市農產品著名產地

				<p>名稱註冊保護，如燕巢芭樂、大樹玉荷包等。</p> <p>二、請尋找適當地方妥適安置流浪犬案：</p> <p>本市動物保護處長久以來推動動物保護、動物認養，致力減少流浪動物，提升動物收容所留置動物福利，以建立友善動物城市為目標。該處除持續強化本市2動物收容所參觀導覽、動物協尋認養等生命教育功能，以減少不預期犬、貓產生，亦將持續增進現有2公立動物收容所軟硬體設施，並規劃於燕巢動物收容所進行擴建計畫，提升留置動物之福利。</p>
--	--	--	--	--

農林部門業務質詢及答覆（韓賜村）

高雄市議會第 1 屆第 2 次定期大會農林部門業務質詢議員質詢事項答覆表 （100.10.25 高市府四維海五字第 1000117936 號函復）				
質詢日期	議員姓名	質詢事項	主辦機關 (協辦機關)	辦理情形
100.10.20	韓議員賜村	林園港埔大排，現有道路4m須擴大，堤岸往外堆，並將管線地下化，解決景觀問題，規劃須作整體，並分期分年開發。	海洋局	按林園區大排整治係屬本府水利局權責，對於林園區之大排整治，本府工務局前於100年9月16日召開「林園區港埔大排沿岸道路拓寬」及「林園區港埔大排管線遷移作業」事宜會議決議： <ol style="list-style-type: none"> 一、港仔埔大排西岸現況位於行水區內無都市計畫道路，涉及水防道路開闢部分，請水利局納入港仔埔大排整治計畫辦理。 二、港仔埔大排東岸漁業養殖相關管線遷移部分，請水利局納入港仔埔大排整治計畫辦理，屆時並請林園區公所及海洋局協助協調當地養殖業者配合管線遷移作業。 三、港仔埔大排東岸鄰接12公尺計畫道路開闢部分，請工務局（新建工程處）配合港仔埔大排整治計畫編列預算辦理。 有關協助協調當地養殖業者配合管線遷移作業部分，本（海洋）局將於近期邀集養殖協會等相關單位配合辦理。

農林部門業務質詢及答覆（陳明澤）

高雄市議會第 1 屆第 2 次定期大會農林部門業務質詢議員質詢事項答覆表 （100.11.2 高市府四維海四字第 1000121043 號函復）				
質詢日期	議員姓名	質詢事項	主辦機關 (協辦機關)	辦理情形
100.10.20	陳議員明澤	茄萣沿海目前規劃如何？應做整體規劃，並分期開發，整理海岸線須治本非治標，以促進觀光及照顧漁民生計。	海洋局	一、本府海洋局目前委託顧問公司進行「興達漁港整體發展規劃及漁港計畫修正」案，將茄萣近海泊區周邊生活圈納入規劃範疇，後續規劃為「富麗漁村生活區」之區位發展，以改善漁市場及漁港作業環境為前，短期將第二漁貨拍賣市場危險建物拆除，後續規劃為漁具整補場，長期規劃第一漁貨拍賣市場設置藍色公路中繼站，串聯興達港及台南安平港海上廊帶，藉此行銷新鮮魚貨及多元漁產品吸引觀光人潮，帶動海洋休閒產業。 二、另本市茄萣海岸線治理計畫係由本府水利局主政，對於有關海岸沿線養殖設施需求部分，本府前於100年9月7日召開「本市茄萣海岸線治理計畫第三次研商會議」會議決議（二）：養殖業管線安置方式請水利局、海洋局雙方再研商，擬定方案後工程由

				<p>水利局辦理，協調由海洋局辦理並請區公所協助。海洋局將請水利局於治理計畫規劃時，將養殖漁業之需求及管線路堤共構等納入考量，以照顧漁民生計。</p>
--	--	--	--	---

農林部門業務質詢及答覆（陳明澤）

高雄市議會第 1 屆第 2 次定期大會農林部門業務質詢議員質詢事項答覆表 （100.11.4 高市府鳳山農秘字第 1001003339 號函復）				
質詢日期	議員姓名	質詢事項	主辦機關 (協辦機關)	辦理情形
100.10.20	陳議員明澤	一、本市為農業重要生產區，應集中各區及各農會力量，共同行銷，協力推銷農產品。 二、承租台糖土地應依法及合約使用，尤其公家承租是否合法並依程序使用，建請了解。	農業局	一、本市為農業重要生產區，應集中各區及各農會力量，共同行銷案： 高雄市生產的農產品，幾乎都是跨區生產，以往都是地區性的辦理行銷活動，縣市合併後，積極整合地方資源，共同行銷農產品，除鳳荔文化觀光季及大崗山龍眼蜂蜜文化節外，產季即將到來的蜜棗，本局近亦整合燕巢、大社區公所及農會，共同辦理芭棗節活動，及洽談松青超市設置高雄物產專區合作案，協力行銷本市芭樂、蜜棗。 二、承租台糖土地應依法及合約使用案： (一)依都市計畫法臺灣省施行細則第二十九條之一第一項略以：「農業區經縣（市）政府審查核准，得設置公用事業設施、…、面積零點三公頃以下之戶外球類運動場及運動訓練設施…」。 故對於本市湖內區公

				<p>所向台糖公司承租湖內區長壽段628及631地號等2筆土地（均屬都市計畫內農業區）作運動公園乙案，應依法向本府都市發展局申請變更或容許，並徵得農業主管機關同意。</p> <p>(二)上揭已以高市鳳山農務字第1001026052號函請湖內區公所查明上述2筆土地是否已依規定向本府都市發展局申請變更或容許同意。</p> <p>三、本市2012植樹節辦理情形案：</p> <p>(一)植樹不僅美化環境、陶冶性靈，植樹後形成的茂密林相，視覺上不但創造優美景觀，更是城市間淨化空氣的「都市之肺」。</p> <p>(二)本府農業局預定於101年植樹節前後，辦理2場植樹節活動，植樹地點暫訂於甲仙五里埔及六龜寶來地區。</p>
--	--	--	--	--

農林部門業務質詢及答覆（陳明澤）

高雄市議會第 1 屆第 2 次定期大會農林部門業務質詢議員質詢事項答覆表 （100.11.10 高市府四維水維字第 1000124579 號函復）				
質詢日期	議員姓名	質詢事項	主辦機關 (協辦機關)	辦理情形
100.10.20	陳議員明澤	茄荳大排沿岸 清疏問題如何 處理？（防洪 科）	水 利 局	一、有關排水路之清疏作業，本局訂有開口契約並設有巡察人員巡察，經由例行巡察結果、水利構造物檢查或民衆（議員）陳情等，隨時派工辦理淤積或阻塞水路清疏作業。茄荳大排部份渠道為感潮段，本局採定期辦理檢測方式，並訂於101年度辦理水下淤積檢測，了解渠道淤積情形並清淤。 二、另針對茄荳大排景觀、水質與水患整治等問題，本局已訂於100年11月24日邀集陳議員、相關里長、第六河川局、區公所等單位研商改善方案。

農林部門業務質詢及答覆（陳明澤）

高雄市議會第 1 屆第 2 次定期大會農林部門業務質詢議員質詢事項答覆表 (100.11.16 高市府四維水工字第 1000126975 號函復)				
質詢日期	議員姓名	質詢事項	主辦機關 (協辦機關)	辦理情形
100.10.20	陳議員明澤	茄荳大排整治問題請提出完整規劃並請加速時程。(水工科)	水利局	有關貴席所問茄荳大排整治問題請提出完整規劃並請加速時程乙案，水患整治部分茄荳大排業納入「易淹水地區水患治理計畫」，由經濟部水利署第六河川局辦理茄荳大排整體水患整治規劃，本規劃案於100年7月14日委託技術服務案簽約，於100年8月27日召開期初工作執行計畫書審查，第六河川局表示預計11月底進行本期中報告審查。其它有關茄荳大排景觀、水質治理等議題，本局業訂於100年10月24日邀請貴席及相關單位辦理現場會勘研商改善方案。

農林部門業務質詢及答覆（陳麗珍）

高雄市議會第 1 屆第 2 次定期大會農林部門業務質詢議員質詢事項答覆表 (100.10.31 高市府四維海二字第 1000119918 號函復)				
質詢日期	議員姓名	質詢事項	主辦機關 (協辦機關)	辦理情形
100.10.20	陳議員麗珍	海洋博覽會暨遊艇展，參加人員應擴展至外縣市及外國參觀人潮，並使國中小學生認識海洋，且應多元化推展。	海 洋 局	<p>一、本府海洋局辦理「2011 海洋博覽會暨遊艇展」5 天活動，參觀民眾計約 155,724 人，較 99 年度 130,541 人增加 19%。參加活動之民眾，因地域便利關係，確以高雄市之居民居多，為讓明（101）年參加活動人數大幅提升，同時期能將活動訊息擴展傳送至外縣市及讓國外人士知悉，活動前，活動海報及宣傳行銷摺頁，將及早寄送各縣市政府及觀光休閒旅遊等相關公（協）會協助發送或張貼，並將透過電子媒體加強行銷。</p> <p>二、為讓中小學生更加認識海洋，同時多元推廣，「海洋博覽會暨遊艇展」活動中，本局規劃有「海污防治及資源保育專區」，針對海洋污染防治、海洋科技及海洋保育等主題，邀請相關單位參展，並設計有獎徵答、親子DIY等多項趣味活動，富教於樂，</p>

				<p>有助於提升學童參與興趣及學習海洋新知，相關活動內容頗受好評。</p> <p>三、有關於後勁溪辦理船舶模型展覽與動力船模型比賽之建議，經本府海洋局於本（10）月21日派員前往後勁溪勘查後，初步認為後勁溪水深及相關設施，並不適合辦理前揭活動，惟仍將會評估納入其他相關活動中，合併辦理。</p>
--	--	--	--	---

農林部門業務質詢及答覆（陳麗珍）

高雄市議會第 1 屆第 2 次定期大會農林部門業務質詢議員質詢事項答覆表 （100.11.4 高市府鳳山農秘字第 1001003347 號函復）				
質詢日期	議員姓名	質詢事項	主辦機關 (協辦機關)	辦理情形
100.10.20	陳議員麗珍	高雄物產館前景可期，若能結合在地食材，呈現美食文化亦為行銷在地農產品之策略。	農業局	一、為創立本市自有品牌、提升本市農漁產品品質及增加農民收入而設立蓮池潭高雄物產館，館內規劃有販售生鮮、有機蔬果及農漁特產品的生鮮特賣區，在地美食飲食區，廚藝教室及DIY教室及農業故事及視聽播放室，期能為本市特有優質農產品增設行銷通路。 二、本物產館設置完成後，可作為本市農產品供銷平台，藉由國際旅客之行銷，有助於本市農業政策之發展，另結合電子化網路平台及文創產業，進而優化產品形象包裝，並提供遊客景觀新視野及安全、悠閒的消費環境。並藉由故事館之教育宣導，讓民眾瞭解本市農業發展史及相關農業耆老事蹟，進而鼓舞年輕族群投入農業發展，提昇農民生活與收入。

農林部門業務質詢及答覆 (陳麗珍)

高雄市議會第 1 屆第 2 次定期大會農林部門業務質詢議員質詢事項答覆表 (100.11.7 高市府四維水工字第 1000122718 號函復)				
質詢日期	議員姓名	質詢事項	主辦機關 (協辦機關)	辦理情形
100.10.20	陳議員麗珍	凡那比颱風造成左楠區淹水嚴重，新莊、左營、右昌、美昌、援中港、菜公、新上、福山等地區排水系統是否有改善？(水工科)	水利局	一、本局本年度辦理左楠地區排水改善工程如下： (一)楠梓區黑橋排水改善工程。 (二)楠梓區大學26街822巷、右昌街187巷、加宏路一帶排水改善工程。 (三)左營區海富路、先鋒路一帶排水改善工程。 (四)楠梓區楠梓路、興泰街、右昌街489巷一帶排水改善工程。 二、另為改善後勁溪感潮段對美昌街與右昌街之影響，本局亦將於右昌街、美昌街165巷增設閘門式抽水站改善，本年度正辦理委託規劃設計，預計明年度即可動工。 三、針對後勁溪興中制水閘門造成水位雍高阻礙排水情形，高雄農田水利會亦已辦理興中制水閘門拆除改建工程，預計100年底可設計完成。

農林部門業務質詢及答覆（郭建盟）

高雄市議會第 1 屆第 2 次定期大會農林部門業務質詢議員質詢事項答覆表 (101.3.21 高市府水工字第 10131335800 號函復)				
質詢日期	議員姓名	質詢事項	主辦機關 (協辦機關)	辦理情形
100.10.19	郭議員建盟	高雄市淹水潛勢圖成果如何。	水利局	本府水利局辦理高雄市淹水潛勢圖之成果，已於 100 年 4 月 21 日舉辦「高雄市淹水潛勢與土石流疏散避難資訊 e 網打盡記者會」，教導民眾提升自主防災常識，以提高民眾防災警覺，並於「高雄市全球資訊網」首頁，提供連結「淹水潛勢與土石流防災資訊網」(http://heb.kcg.gov.tw/Mudflows/)，民眾可至該網頁下載高雄市重現期 100 年降雨狀況淹水潛勢分析、經濟部水利署製作之淹水潛勢圖資等相關資料。此外本府水利局網站最新消息 (http://heb.kcg.gov.tw/news/news_list.asp) 亦有提供民眾下載「高雄市重現期距 100 年降雨狀況淹水潛勢圖」供參，讓民眾了解住家淹水可能性，並提醒民眾適時清理居家附近排水溝，保持暢通，並備妥簡易防汛備料，若有裝設防水閘門之民眾應提前練習操作，隨時注意氣象及相關資訊，提高警覺，才能保障生命財產安全。

農林部門業務質詢及答覆（張漢忠）

高雄市議會第 1 屆第 2 次定期大會農林部門業務質詢議員質詢事項答覆表 (101.3.21 高市府水工字第 10131335900 號函復)				
質詢日期	議員姓名	質詢事項	主辦機關 (協辦機關)	辦理情形
100.10.19	張議員漢忠	鳳山區曹公圳五期大東路土地徵收問題請水利局邀集相關單位積極解決。	水利局	<p>本府水利局針對曹公圳五期大東二路土地徵收問題，已於 100 年 11 月 4 日邀集當地里長里民、相關單位以及土地所有權人召開「鳳山溪(前鎮河)流域整體發展暨城鄉風貌改造委託規劃設計」地方說明會，會中相關土地所有權人、各出席單位及里長里民所提出之建議已納入規劃參考。</p> <p>本府水利局已提報 102 年度預算辦理曹公圳第五期水岸營造計畫整體計畫，目前本府研究發展考核委員會審查中，計畫範圍由澄瀾砲台至訓風砲台段約 880 公尺，用地經費約 1 億 6,500 萬元，總工程經費約 5,374 萬元，預計 101 年度辦理委託勞務案及用地取得先期作業，預計 102 年初完成用地取得及工程發包施工。</p>

農林部門業務質詢及答覆（陳政聞）

高雄市議會第 1 屆第 2 次定期大會農林部門業務質詢議員質詢事項答覆表 （101.3.21 高市府四維水工字第 1013131335600 號函復）					
質 日	詢 期	議員姓名	質詢事項	主辦機關 (協辦機關)	辦 理 情 形
100.10.19		陳議員政聞	研擬興建岡山 A 區滯洪池及排水系統規劃工程，請盡速辦理。(水工科)	水 利 局	岡山 A 區滯洪池於規劃設計時已有設計集水井連接周遭既有排水系統，將既有排水收集納入滯洪池中。另白米里辦公處反映「A 區滯洪池工程」與鄰地仍維持以土溝收集地面與坡面之逕流水，恐造成排水不良致生災害，本府水利局已於 100 年 10 月 18 日完成會勘，將納入變更設計辦理，以達改善周遭地區水患問題。

農林部門業務質詢及答覆（黃柏霖）

高雄市議會第 1 屆第 2 次定期大會農林部門業務質詢議員質詢事項答覆表
 (101.3.22 高市府水工字第 10131382300 號函復)

質詢日期	議員姓名	質詢事項	主辦機關 (協辦機關)	辦理情形
100.10.19	黃議員柏霖	寶珠溝民強街、孝順街15號低窪淹水，請研議寶業里增設生態滯洪池乙事。(水工科)	水利局	寶珠溝上游寶業里，目前已經規劃設置乙座滯洪池，其工程業於 100 年 4 月 18 日開工，預計 101 年 8 月 23 日完工，屆時可消滅中、下游孝順街 505 巷一帶之洪峰流量，減緩淹水發生率。

農林部門業務質詢及答覆（蔡金晏）

高雄市議會第 1 屆第 2 次定期大會農林部門業務質詢議員質詢事項答覆表 (101.4.6 高市府水維字第 10131575800 號函復)				
質詢日期	議員姓名	質詢事項	主辦機關 (協辦機關)	辦理情形
100.10.19	蔡議員金晏	七賢國中龍美校區周邊側溝檢討案。	水利局	經現場勘查清點需改善之 L 型溝洩水孔約 1,200 處，目前已針對洩水孔位與緣石高低差過大問題完成設計及施工預算，並發函（高市水維字第 10131493700 號）至地政局爭取經費，俟地政局同意後將辦理採購改善。

拾壹、交通部門業務質詢及答覆

